

INTRODUCERE

GRUPUL DE ACȚIUNE LOCALĂ „CONFLUENTE NORDICE”

Microregiunea „Confluente Nordice” are în componența sa 12 unități administrativ teritoriale (un oraș - **Gura Humorului** și 11 comune - **Berchișești, Capu Câmpului, Ciprian Porumbescu, Cornu Luncii, Drăgoiești, Ostra, Păltinoasa, Râșca, Slatina, Stulpicani și Valea Moldovei**), fiind un teritoriu omogen, fără discontinuități. Caracteristicile principale ale zonei analizate sunt determinate de aspectele fizico-geografice, structura populației, și activitățile socio-economice.

Principalul avantaj al formării Grupului de Acțiune Locală „Confluente Nordice” este reprezentat de asocierea domeniului public (UAT-uri) cu cel privat (agenți economici și societăți civile), valorificându-se astfel potențialul de dezvoltare teritorială și comunitară. Axa LEADER permite finanțarea proiectelor prin Fondul European pentru Agricultură și Dezvoltare Rurală, în conformitate cu Programul Național de Dezvoltare Rurală. Obiectivele specifice ale axei LEADER se referă la *promovarea potențialului endogen al teritoriilor și îmbunătățirea guvernării locale*.

Avantajele acestei abordări se axează pe respectarea nevoilor locale, valorificarea resurselor existente, mobilizarea actorilor locali din mediul rural pentru întocmirea strategiilor de rezolvare a problemelor identificate în comunitățile din care fac parte, îmbunătățirea capacității de guvernare locală prin colaborarea cu actorii locali, promovarea inovației și a cooperării membrilor locali, schimbul de experiență și promovarea bunelor practici ale teritoriilor prin crearea de rețele, diversificarea bazei economice și întărirea structurii socio-economice a zonelor rurale pe termen lung.

Diversitatea etnică și multiculturală de pe teritoriul GAL „Confluente Nordice” a contribuit de-a lungul timpului la patrimoniul arhitectural și cultural. La nivelul microregiunii, resursele cu potențial în dezvoltarea turistică și comercială sunt monumentele istorice, produsele locale, așezămintele monahale și rezervațiile naturale.

Disparitățile existente între spațiul rural și cel urban pot fi diminuate prin elaborarea și implementarea unei strategii de dezvoltare locală care să identifice nevoile populației din teritoriu și să valorifice potențialul endogen. Dezvoltarea dinamică a teritoriului este determinată de implicarea tuturor factorilor (Autorități Publice Locale, agenți economici, societăți civile) în elaborarea strategiei de dezvoltare locală și în propunerea unui plan de intervenție zonală. Astfel, se urmărește o nouă abordare a satului european și se încurajează diminuarea fenomenului imigraționist al tinerilor și reîntoarcerea sau stabilirea acestora în teritoriul GAL cu scopul dezvoltării economice, sociale și culturale.

Sprijinirea tinerilor care doresc să inițieze și să dezvolte o afacere în domeniul agricol prin tehnologizare și inovare, diminuarea excluziunii sociale și integrarea grupurilor defavorizate pe piața muncii reprezintă prioritățile axei LEADER pentru următoarea perioadă de implementare. Pentru o creștere echilibrată din punct de vedere economico-social este necesară crearea unor noi locuri de muncă destinate persoanelor șomere de pe teritoriul GAL și includerea acestora în programe de calificare și recalificare profesională.

Combaterea sărăciei și a excluziunii sociale se realizează prin acceptarea situației existente, identificarea cadrului și a factorilor care au determinat scăderea nivelului de trai și reticența populației de a accepta schimbarea. Acest obiectiv se bazează pe principiile

solidarității, a respectării drepturilor și demnității umane, transparenței, subsidiarității, al parteneriatului, al abordării individuale și al universalității. Oportunitatea pe care o au persoanele defavorizate prin promovarea incluziunii sociale este că acestea vor participa pe deplin la viața economică, socială și culturală.

Minoritatea romă se încadrează în categoria grupurilor cu risc social, aceasta fiind reprezentativă comparativ cu celelalte minorități atât la nivel teritorial, cât și la nivel național. Romii sunt expuși pragului de sărăcie absolută și prezintă un nivel scăzut de educație raportat la populația activă, de aceea LEADER încurajează sprijinirea acestei minorități etnice pentru egalitatea de șanse.

Abordarea de tip LEADER încurajează proiectele inovative în conformitate cu Rg. (EU) nr. 1305/2013 și cu obiectivele de dezvoltare locală ale comunității. Conservarea patrimoniului cultural, a obiceiurilor și tradițiilor locale reprezintă o altă prioritate a îmbunătățirii nivelului de trai, prin promovarea sectorului turistic și prin înregistrarea mărcii produselor tradiționale pentru a putea fi introduse pe piața internațională.

Prin intermediul Strategiei de Dezvoltare Locală s-a urmărit selectarea unui set coerent de măsuri corelate cu obiectivele și prioritățile specifice teritoriului GAL. Scopul abordării LEADER este de a îndeplini obiectivele Strategiei Europa 2020 prin sprijinirea populației și implementarea proiectelor cu o inițiativă inovativă multisectorială și transversală. Asociația Grupul de Acțiune Locală "Confluente Nordice" a elaborat Strategia de Dezvoltare Locală și în baza obiectivelor Programului Național de Dezvoltare Rurală 2014 - 2020 care corespund teritoriului analizat.

Gradul ridicat de cooperare din cadrul axei LEADER la nivelul teritoriului și la nivel transnațional constituie modul eficient de comunicare, obținere a informațiilor noi, a promovării unui cod de bune practici, de stimulare a inovării și de îmbunătățire a serviciilor conform resurselor materiale și umane existente. Pentru Grupul de Acțiune Locală „Confluente Nordice”, cooperarea interteritorială reprezintă o oportunitate excelentă pentru a descoperi bunele practici existente în alte regiuni ale țării, de a se conecta și integra în comunitatea LEADER. În scopul îndeplinirii obiectivelor identificate, structurate și detaliate în Strategia de Dezvoltare Locală a teritoriului Grupului de Acțiune Locală „Confluente Nordice”, pe lângă implementare SDL aleasă bazată pe îmbunătățirea calității vieții, partenerii din cadrul GAL urmăresc să desfășoare activități de cooperare cu alte Grupuri de Acțiune Locală, finanțate prin sub-măsura 19.3 „Pregătirea și implementarea activităților de cooperare ale Grupurilor de Acțiune Locală”.

CAPITOLUL I: Prezentarea teritoriului și a populației acoperite - analiză diagnostic**I.1. Încadrarea teritoriului**

Teritoriul Grupului de Acțiune Locală „Confluente Nordice” este situat în partea centrală a județului Suceava. Din punct de vedere administrativ, asociația cuprinde 12 unități administrativ teritoriale, din care **un oraș** (Gura Humorului) și **11 comune** (Berchișești, Capu Câmpului, Ciprian Porumbescu, Cornu Luncii, Drăgoiești, Ostra, Păltinoasa, Râșca, Slatina, Stulpicani și Valea Moldovei). Alături de aceste unități administrativ teritoriale, în cadrul grupului de acțiune locală mai sunt reprezentate un număr de **19 persoane juridice** cu scop lucrativ, **9 organizații non-guvernamentale** și **1 reprezentant autorizat** care este implicat activ în dezvoltarea teritoriului (CJ Suceava).

Unitățile administrativ teritoriale cu care se învecinează GAL „Confluente Nordice” sunt următoarele:

- Pe latura Nordică: comuna Mănăstirea Humorului, comuna Pârteștii de Jos și comuna Ilișești;
- Pe latura Estică: comuna Stroiștii, comuna Horodniceni, comuna Rădășeni, comuna Baia, comuna Bogdănești și comuna Borodoaia;
- Pe latura Sudică: comuna Mălini, comuna Vânători - Neamț (județul Neamț), comuna Pipirig (județul Neamț) și comuna Borca (județul Neamț);
- Pe latura Vestică: oraș Frasin, municipiul Câmpulung Moldovenesc, oraș Broșteni și comuna Crucea.

În ceea ce privește infrastructura majoră a căilor de comunicație, Grupul de Acțiune Locală „Confluente Nordice” are acces la Drumul European 575, care străbate unitățile administrativ teritoriale Ciprian Porumbescu, Păltinoasa și Gura Humorului. Drumul Național 2E facilitează accesul unităților administrativ teritoriale Cornu Luncii, Berchișești și Păltinoasa către principalele zone urbane. Infrastructura la nivelul microregiunii este reprezentată de drumuri de importanță europeană, națională, județeană și locală (drumuri comunale și sătești), precum și cale ferată. În privința așezării geografice, teritoriul Grupului de Acțiune Locală „Confluente Nordice” este compact, fără întreruperi, îndeplinind criteriile de eligibilitate pentru implementarea axei LEADER.

I.2. Caracteristici geografice, climatice și de mediu

Relieful. Teritoriul Grupului de Acțiune Locală „Confluente Nordice” este format din zone montane, de deal și de luncă (cu altitudini cuprinse între 90 și 2100 m), conferind o diversitate în ceea ce privește peisajele și condițiile pedoclimatice. Relieful abrupt din zona montană nu permite practicarea agriculturii la nivel macro, ceea ce determină parcelarea neuniformă a culturilor.

Clima. Teritoriul microregiunii este caracterizat de un climat temperat continental, cu o temperatură medie anuală de cca +7 grade Celsius în zona montană. Iernile sunt lungi și geroase, iar verile sunt scurte și răcoroase. În luna iulie, temperatura medie cuprinsă între +17°C și +18°C. Din totalul precipitațiilor, ploile reprezintă 70% - 80% pe tot parcursul anului.

Hidrografia. Principalele surse de apă sunt reprezentate de: pârâul Humor (afluent al râului Moldova, care străbate orașul Gura Humorului), râul Moldova și pârâul Suha (afluent al râului Moldova). Regimul hidrologic al Moldovei prezintă mari variații anuale de debit, debitul mediu fiind de 32m³/s. Râul Moldova izvorăște din Obcina Lucina și străbate județul Suceava pe o lungime de 140 km din totalul de 216 km. Suprafața ocupată de apele și bălțile din teritoriul GAL reprezintă 1.2%.

Solurile. În cadrul arealului studiat au fost identificate 12 tipuri genetice de sol care fac parte din 7 clase de sol (după Harta solurilor României, scara 1:200000). Se constată că ponderea cea mai mare o dețin eutricambosolurile (EC) care ocupă 40%, urmate ca răspândire de aluviosoluri (AS) cu 21%, districambosoluri (DC) cu 14% și luvisoluri (LV) cu o pondere de 13%. Pe suprafețe mai restrânse apar cernoziomuri (CZ -3%), faeoziomuri (FZ - 5%) și prepodzoluri (EP - 3%). Solurile din clasa hidrisolurilor (SG, GS) ocupă 3.5 % din suprafață, iar antrosolurile erodice (ATer) doar 0.1%.

Vegetația. Datorită așezării geografice, vegetația este alcătuită din păduri de rășinoase în partea de nord a teritoriului (brad, molid), din păduri de conifere, foioase și pășuni în zona central. Procentul aferent pădurilor este de 67.3%, iar cel al al pășunilor este de 7.2% din suprafața fondului funciar a teritoriului GAL.

Fauna. Pădurile de pe teritoriul Grupului de Acțiune Locală „Confluente Nordice” găzduiesc o faună bogată, remarcându-se îndeosebi cerbul carpatin, ursul brun, mistrețul și cocoșul de munte.

I.3. Populația

Conform Recensământului efectuat de către Institutul Național de Statistică în anul 2011, populația stabilă a teritoriului Grupului de Acțiune Locală „Confluente Nordice” a fost de 57.066 locuitori ((Gura Humorului - 13667 , Berchișești - 2849 , Capu Câmpului- 2214 , Ciprian Porumbescu - 1840 , Cornu Luncii -6614 , Drăgoiești- 2349 , Ostra - 3009 , Păltinoasa-4909 , Râșca - 5052 , Slatina - 4821 , Stulpicani- 5904 , Valea Moldovei -3838), reprezentând aproximativ 9% din populația totală a județului Suceava. **Densitatea** aferentă teritoriului GAL „Confluente Nordice” este de **57.51 loc./km²**, acest indicator încadrându-se în criteriul de selecție **CS.1.1**.

În ceea ce privește structura pe sexe, populația nu prezintă diferențe semnificative (0.2%, din care 50.1% sunt bărbați și 49.9% sunt femei), raportul de masculinitate al teritoriului fiind de 101 bărbați la 100 de femei.

Structura pe grupe de vârstă indică faptul că ponderea populației cu vârsta aptă de muncă 25 - 64 în anul 2011 reprezenta 50.0% din totalul populației, în timp ce ponderea persoanelor cu vârsta peste 65 ani era de 16.2%. **Indicele de îmbătrânire demografică** teritorial înregistrat în cadrul Grupului de Acțiune Locală „Confluente Nordice” era de 0.8, ceea ce semnifică o tendință de îmbătrânire a populației.

Tabelul nr. 1 - Populația pe grupe de vârstă

UAT	0 - 14 ani		15 - 24 ani		25 - 64 ani		65 ani și peste	
	Total	%	Total	%	Total	%	Total	%
Gura Humorului	2440	17.9%	1625	11.9%	7524	55.0%	2078	15.2%
Berchișești	649	22.8%	441	15.5%	1382	48.5%	377	13.2%
Capu Câmpului	432	19.5%	264	11.9%	1089	49.2 %	429	19.4%
Ciprian Porumbescu	486	26.4%	220	12.0%	822	44.7%	312	16.9%
Cornu Luncii	1321	20.0%	738	11.1%	3233	48.9%	1322	20.0%
Drăgoiești	389	16.6%	253	10.8%	1058	45.0%	649	27.6%
Ostra	600	19.9%	480	16.0%	1641	54.5%	288	9.6%
Păltinoasa	991	20.2%	648	13.2%	2492	50.8%	778	15.8%
Râșca	997	19.7%	710	14.1%	2498	49.4%	847	16.8%
Slatina	1052	21.8%	690	14.3%	2276	47.2%	803	16.7%
Stulpicani	1091	18.5%	845	14.3%	2996	50.7%	972	16.5%
Valea Moldovei	1322	34.4%	655	17.1%	1455	37.9%	406	10.6%
Total	11770	20.6%	7569	13.2%	28466	50.0%	9261	16.2%

Sursa: Recensământul Populației și al Locuințelor 2011

Din datele furnizate de Institutul Național de Statistică, la nivelul anului 2011, numărul persoanelor șomere din teritoriul Grupului de Acțiune Locală „Confluente Nordice” a fost de 1.719 persoane, reprezentând aproximativ 3% din populația teritoriului. Ponderea cea mai ridicată în acest sens s-a înregistrat în rândul bărbaților 58.7% (1009 bărbați).

În funcție de apartenența etnică, conform rezultatelor oficiale prezentate de INS în *Recensământul populației și locuințelor 2011*, la nivelul teritoriului GAL CONFLUENTE NORDICE, se regăsesc înregistrați oficial: **52.164 români (91,41%), 2.794 romi (4,9%), 90 polonezi (0,16%), 81 germani (0,14%), 23 ucraineni (0,04%), 14 maghiari (0,02%), 13 ruși-lipoveni(0,02%), 4 altă etnie (0,01%) și 1.870 de persoane care nu și-au declarat etnia (3,28%)**. Minoritatea romă (4.9%) a înregistrat valorile cele mai ridicate, comparativ cu celelalte etnii minoritare declarate în cadrul unităților administrativ teritoriale, membre ale acestei asociații. Cele mai mari ponderi ale persoanelor de etnie romă s-au înregistrat în comunele **Valea Moldovei** (1500 locuitori-39.1% din populația comunei) și **Ciprian Porumbescu** (192 locuitori -10.4% din populația comunei).

I.4. Patrimoniul de mediu

Întreg teritoriul Grupului de Acțiune Locală „Confluente Nordice” este caracterizat printr-un relief variat, preponderent montan, fiind incluse **4 arii naturale protejate a siturilor de importanță comunitară**, indicator care respectă criteriul de selecție **CS 1.3**. Aceste situri sunt constituite în baza OUG57/2007 aprobată prin Legea 49/2011 și declarate prin Ordin al Ministrului MDD nr. 1964/2007, modificat și completat prin Ordin de Ministru MP nr. 2387/2011. Zonele naturale protejate Natura 2000 din microregiune (Anexa Lista ariilor naturale protejate Natura 2000_1) sunt următoarele: ROSCI0365 Moldova între Păltinoasa și Ruși, în administrarea **comunelor Berchisești, Capu Câmpului, Cornu Luncii, Păltinoasa, Râșca, Valea Moldovei**, pe o suprafață de 28.73 km²; ROSCI0270 Vânători - Neamț, în administrarea **comunei Râșca**, pe o suprafață de 0.10 km²; ROSCI0392 Slatina, în administrarea **comunelor Slatina și Valea Moldovei**, pe o suprafață de 1.37 km²; ROSCI0212 Rarău-Giumalău în administrarea **comunei Stulpicani**, pe o suprafață de 10.3 km², și **2 arii naturale de protecție specială avifaunistică** constituite în baza OUG57/2007 aprobată prin Legea 49/2011, declarate prin HG 1284/2007, modificată și completată prin HG 971/2001, după cum urmează: ROSPA0107 Vânători - Neamț, în administrarea **comunei Râșca**, pe o suprafață de 0.10 km²; ROSPA0083 Munții Rarău-Giumalău, în administrarea **comunei Stulpicani**, pe o suprafață de 9.86 km². Din datele înregistrate la nivelul anului 2013 în cadrul Raportului privind **calitatea apei potabile și starea mediului**, râul Moldova a fost catalogat 100% cu o stare ecologică **foarte bună** pe toată lungimea cursului din microregiune.

I.6. Patrimoniul arhitectural și cultural

Potențialul turistic al teritoriului Grupul de Acțiune Locală „Confluente Nordice” are ca resursă existența numeroaselor așezăminte monahale, a muzeelor, dar și a spațiilor de agrement dezvoltate: Mănăstirea Voroneț, Muzeul Obiceiurilor Populare din Bucovina, Centrul de ceramică „Păltinoasa”, Muzeul „George Cotos”, Parcul Dendrologic „Ariniș”, Schitul „Sfânta Treime”, Mănăstirea Slatina, Complexul muzeal „Ciprian Porumbescu”, Monumentul Eroilor din Păltinoasa, Mănăstirea Râșca.

I.7. Economia locală

I.7.1. Repartizarea populației active

Activitățile economice locale s-au dezvoltat în concordanță cu potențialul și resursele locale: turismul, comerțul, industria de prelucrare a lemnului, cultura plantelor și creșterea animalelor. Din totalul celor 12 unități administrativ teritoriale, **8** sunt incluse în lista **zonelor montane defavorizate (Anexa 4 ZMD la Ghidul de finanțare)**, acestea fiind: Gura Humorului, Valea Moldovei, Ostra, Păltinoasa, Râșca, Slatina, Stulpicani și Capu Câmpului.

Conform datelor înregistrate în Lista Firmelor din România, în luna noiembrie 2015, pe teritoriul GAL activau **711 firme** din toate domeniile de activitate. Ponderea cea mai ridicată este s-a înregistrat în rândul firmelor din **sectorul non-agricol (90.4%)**, diferența fiind reprezentată de agenții economici care activează în sectorul agricol și au sediul social pe teritoriul GAL „Confluente Nordice”. Din totalul firmelor înregistrate, cele mai multe activau în **sectorul industriei prelucrătoare**, în **sectorul comercial** (comerț cu ridicata și amănuntul, repararea motocicletelor) în **sectorul construcțiilor**, în **sectorul turistic** (hoteluri și restaurante), respectiv în **transport și depozitare**. Cel mai mare număr al **persoanelor salariate** au fost identificate în sectorul construcțiilor (101-500 salariați în cadrul a 2 întreprinderi) și în industria prelucrătoare (51-100 salariați în cadrul a 4 întreprinderi). De asemenea, în **sectorul medical și social** s-au înregistrat doar 3 astfel de unități din domeniul privat (1-10 salariați), iar în domeniul activităților culturale și recreative, 4 unități din domeniul privat (1-10 salariați). Din punct de vedere al **forței de muncă în sectorul agricol**, cele 68 de **exploatații agricole (ferme)** care activează în cultura plantelor și zootehnie nu au peste 50 de angajați în cadrul unității, iar majoritatea dintre acestea au mai puțin de 10 persoane angajate. Din punct de vedere al **veniturilor din sectorul agricol**, **cifra de afaceri** totală înregistrată în cadrul celor 68 de firme care activează este de 43.200.557 RON, conform datelor furnizate de Lista Firmelor din România. La începutul anului 2014, conform datelor furnizate de Institutul Național de statistică, **numărul mediu de angajați** era de **4.920 persoane**, iar **numărul șomerilor** era de **2.621 persoane**. Conform Institutului Național de Statistică, la începutul anului 2014, ponderea bărbaților șomeri (61.85%) din teritoriu era mai ridicată decât cea a femeilor (38.15%). Comparativ cu perioadele anterioare, numărul total de șomeri este în continuă creștere, fapt ce determină o **creștere a ratei șomajului** din microregiune.

1.7.2. Silvicultura - Sectorul de prelucrare a lemnului este foarte bine reprezentat în economia Grupului de Acțiune Locală „Confluente Nordice” (fapt reflectat de suprafața mare de **păduri și alte terenuri cu vegetație forestieră** din teritoriu, respectiv 66.729 hectare - 67.3% din suprafața fondului funciar).

1.7.3. Turismul - La nivelul anului 2015, Institutul Național de Statistică a înregistrat un număr de **36 de structuri de primire turiști**, 35 dintre acestea fiind localizate în orașul Gura Humorului și doar una în comuna Ostra. Capacitatea de cazare însumează la nivelul microregiunii 1.154 de locuri de cazare, din acestea 1.146 sunt în orașul Gura Humorului. Sosirile turiștilor în unitățile de cazare de pe teritoriul microregiunii, înregistrate la nivelul anului 2014 a fost de 40.903, din care 40.855 în orașul Gura Humorului.

1.7.4. Agricultură - Cultura plantelor este practică preponderent în zonele de deal ale teritoriului, iar creșterea animalelor în zona montană. Suprafața arabilă a teritoriului este de 13.8% din suprafața fondului funciar, iar **activitățile economice din agricultură** au la bază ferme de dimensiuni mici și de subzistență, fără personalitate juridică și exploatații agricole de dimensiuni medii de tip comercial. Din punct de vedere al zonelor cu valoare naturală ridicată, pe teritoriul microregiunii sunt **8 unități**

administrative incluse în Lista zonelor cu valoare naturală ridicată (HNV) (CS1.3.): Gura Humorului, Capu Câmpului, Ostra, Păltinoasa, Râșca, Stulpicani, Slatina și Valea Modovei. De asemenea, unitățile administrativ teritoriale Gura Humorului și Păltinoasa sunt menționate în Codul de bune practici (ICPA), în ceea ce privește cantitatea scăzută de azotat (NO₃) utilizat în agricultură, ceea ce indică un nivel scăzut de poluare.

I.7.5. Zone sărace - În anul 2011, Institutul Național de Cercetare - Dezvoltare pentru Pedologie, Agrochimie și Protecția Mediului (ICPA) a calificat comunele **Ciprian Porumbescu (IDUL - 37.50), Drăgoiești (IDUL - 46.53), Capu Câmpului (IDUL - 50.14) și Valea Moldovei (IDUL - 50.26)** drept zone sărace cu Indicele de Dezvoltare Umană Locală (IDUL) mai mic sau egal cu 55, fiind astfel îndeplinit criteriul de selecție **CS 1.2.**

I.8. Servicii pentru populație și infrastructuri medico-sociale

Unitățile școlare. Din datele înregistrate de Institutul Național de Statistică, pe teritoriul microregiunii sunt 21 de unități școlare, dintre acestea, funcție de nivelul de educație sunt: 2 unități destinate învățământului preșcolar, 17 unități destinate învățământului primar și gimnazial (inclusiv învățământ special) și 2 unități destinate învățământului liceal. **Unitățile sanitare.** În anul 2014, conform Institutului Național de Statistică, își desfășurau activitatea 105 unități sanitare, din care un spital cu unitate de ambulatoriu integrată), un dispensar medical, 2 cabinete medicale școlare, 24 de cabinete medicale de familie, 31 de cabinete stomatologice, 15 cabinete medicale de specialitate, 16 farmacii, 8 puncte farmaceutice, 2 laboratoare medicale și 4 laboratoare de tehnică dentară. Personalul angajat cadrul acestor unități sanitare era reprezentat de 57 de medici de diferite specializări și 188 de persoane ca personal sanitar mediu. **Servicii sociale.** Pe teritoriul microregiunii, fundațiile și asociațiile umanitare își desfășoară activitatea și acordă sprijin tuturor grupurilor cu risc social, având scopul de a combate discriminarea și excluderea socială.

Indicatorii de context relevanți pentru teritoriul acoperit de GAL „Confluente Nordice” care vor fi folosiți în scopul facilitării evaluării progresului înregistrat în perioada de implementare a SDL/la momentul evaluării intermediare, sunt următorii: *C1. Populația, C2. Structura de vârstă, C3. Teritoriul, C4. Densitatea populației, C5. Rata ocupării forței de muncă, C6. Ponderea activităților independente, C7. Rata șomajului, C9. Rata sărăciei, C10. Structura economiei, C11. Structura ocupării forței de muncă, C13. Ocuparea forței de muncă per activitate, C17. Exploatații agricole (ferme), C18. Suprafața agricolă, C22. Forța de muncă agricolă, C26. Venitul întreprinderii agricole, C29. Păduri și alte terenuri împădurite, C30. Infrastructura turistică, C32. Zone defavorizate, C34. Zone Natura 2000, C37. Agricultură cu înaltă valoare naturală, C40. Calitatea apei, C45. Emisii generate de agricultură.*

CAPITOLUL II: Componenta parteneriatului

Asociația Grupul de Acțiune Locală „Confluente Nordice” s-a constituit în vederea asigurării platformei de abordare a oportunităților LEADER România, începând cu anul 2013. Asociația acționează ca un promotor de dezvoltare locală, elaborează și implementează strategia de dezvoltare pentru teritoriu, organizează activități de promovare și informează actorii locali despre oportunitățile de dezvoltare.

Prin activitățile sale Grupul de Acțiune Locală „Confluente Nordice” își propune sprijinirea și încurajarea actorilor locali, în vederea dezvoltării comunității, prin accesarea fondurilor disponibile în cadrul strategiei locale și implicarea activă în dezvoltarea microregiunii GAL „Confluente Nordice”.

Noua dimensiune economică și viziunea dezvoltării a fost concentrată pe proiecte cheie care vor oferi o nouă evoluție și o nouă dinamică a vieții din această microregiune. Prin aplicarea în teritoriu a proiectelor inovative, va apărea în teritoriu o perspectivă de dezvoltare sustenabilă și durabilă.

Teritoriul Grupului de Acțiune Locală „Confluente Nordice” este situat în partea centrală a județului Suceava. Din punct de vedere administrativ, asociația cuprinde **12 unități administrativ teritoriale**, din care un oraș (Gura Humorului) și **11 comune** (Berchișești, Capu Câmpului, Ciprian Porumbescu, Cornu Luncii, Drăgoiești, Ostra, Păltinoasa, Râșca, Slatina, Stulpicani și Valea Moldovei). Alături de aceste unități administrativ teritoriale, în cadrul grupului de acțiune locală mai sunt reprezentate un număr de **19 persoane juridice** cu scop lucrativ, **9 organizații non-guvernamentale** și **1 reprezentant autorizat** (CJ Suceava).care este implicat activ în dezvoltarea teritoriului

Asociația reprezintă un parteneriat public - privat format din **41 de parteneri** (Anexa 3) structurați astfel:

TIP PARTENER	NUMĂR	PROCENT
Parteneri Publici	13	31,71%
Parteneri Privăți	19	46,34%
Societate Civilă	9	21,95%
TOTAL	41	100%

Din structura parteneriatului se observă faptul că reprezentarea **sectorului privat și a societății civile** întrunește un **procent majoritar de 68,29 %**, respectându-se astfel criteriul de selecție **CS 2.1** referitor la ponderea partenerilor privați și ai societății civile, în sensul că acesta depășește pragul de 65%.

Consiliul Director are în componența sa: 1 reprezentat al unei Autorități Publice (20%), 1 reprezentat al Societății Civile (20%), 1 reprezentant din domeniul agricol (20%), 1 reprezentant din domeniul activități de servicii administrative și activități de servicii suport (20%) și 1 reprezentant din domeniul hoteluri și restaurante (20%). Raportul de parteneri din urban/rural este de 20%/80%. Din cele expuse, reiese faptul că autoritățile publice și grupurile de interese **nu depășesc procentul de 49%** conform prevederilor privind eligibilitatea parteneriatului și nici procentul de maxim 25 % parteneri din mediul urban.

PARTENERI PUBLICI 20,00%		
Partener	Funcția în CD	Tip/Observații
UAT GURA HUMORULUI/ UAT STULPICANI	Președinte/ Președ. supleant	UAT
PARTENERI PRIVAȚI 60,00%		
SC VALEA RAIULUI SRL/ SC TRANSGEO SRL	Vicepreședinte/Vice.supleant	Privat

SC DSH COMPANY TURISM SRL/ TANOLA SRL	Secretar/Secretar supleant	Privat
SC OROSANII SRL/SC MARAND COM SERV SRL	Membru/Membru supleant	Privat
SOCIETATE CIVILĂ 20,00%		
ASOCIAȚIA DE TURISM DESCOPERĂ BUCOVINA / FORUMUL LOCAL GERMAN GURA HUMORULUI	Vicepreședinte /Vicepreședinte supleant	ONG

Comitetul de Selecție a Proiectelor (prezentat la capitolul XI) are în componența sa: 2 reprezentanți ai Autorităților Publice (28,57%), 1 reprezentat al Societății Civile (14,29%), 2 reprezentanți din domeniul agricol (28,57%), 1 reprezentant din domeniul transporturi (14,29%), și 1 reprezentant din domeniul hoteluri și restaurante (14,29%). Raportul de parteneri din urban/rural este de 14,29% / 85,71%. Din cele expuse, reiese faptul că autoritățile publice și grupurile de interese **nu depășesc procentul de 49%** conform prevederilor privind eligibilitatea parteneriatului și nici procentul de maxim 25 % parteneri din mediul urban.

Comisia de Soluționare a Contestațiilor (prezentată la capitolul XI) are în componența sa: 1 reprezentant al unei Autorități Publice (33,33%), 1 reprezentat al Societății Civile (33,33%) și 1 reprezentant din domeniul agricol (33,33%). Toți partenerii sunt din mediul rural. Din cele expuse, reiese faptul că autoritățile publice și grupurile de interese **nu depășesc procentul de 49%** conform prevederilor privind eligibilitatea parteneriatului și nici procentul de maxim 25 % parteneri din mediul urban.

În cadrul Grupului de Acțiune Locală „Confluente Nordice” regăsim ca membru, Asociația **Institutul Pentru Parteneriat Social Bucovina**, ce are ca scop **sprijinirea tinerilor și adulților din mediul rural, a imigranților, minorităților și a persoanelor cu dizabilități** (art. 11, punctul b. din statutul asociației) precum și colaborarea pentru dezvoltarea unor programe de **protecția mediului**, (art. 11, punctul g. din statutul asociației). Din analiza prevederilor actelor constitutive, reiese că asociația **îndeplinește criteriile de selecție CS 2.2 - Parteneriatul cuprinde cel puțin o organizație non-guvernamentală care reprezintă interesele unei minorități locale existente la nivelul teritoriului acoperit de parteneriat, CS 2.3 - Parteneriatul cuprinde cel puțin o organizație care reprezintă interesele tinerilor. CS 2.5. Parteneriatul cuprinde cel puțin o organizație în domeniul protecției mediului.**

Interesele minorităților mai sunt reprezentate la nivelul GAL ”Confluente Nordice” și de partenerul **Forumul Local German Gura Humorului** iar **interesele tinerilor** mai sunt reprezentate și de partenerul **Asociația Umanitară Fam.**

Partenerii privați acoperă o gamă largă de activități, cum ar fi: Cultivarea cerealelor (CAEN 0111), Creșterea bovinelor cu lapte (CAEN 0141), Creșterea ovinelor și caprinelor (CAEN 0145), Activități în ferme mixte (CAEN 0150), Tăierea și rindeluirea lemnului (CAEN 1610), Exploatare forestieră (CAEN 0220), Intermedieri în comerțul cu produse diverse (CAEN 4619), Comerț cu amănuntul (CAEN 4711), Comerț cu amănuntul al pâinii, produselor de patiserie și produselor zaharoase (CAEN 4724), Tâmplărie PVC (CAEN 4778), Transport mărfuri (CAEN 4941), Alte servicii de cazare (CAEN 5590), Restaurante (CAEN 5610), Baruri și alte activități de servire a băuturilor (CAEN 5630), Activități ale agențiilor turistice (CAEN 7911).

Societatea civilă de asemenea are o reprezentativitate variată, participând asociații care au ca și scop : creșterea animalelor, dezvoltarea afacerilor în mediul rural, protejarea intereselor persoanelor încadrate în categoria minorilor, tinerilor și a persoanelor vulnerabile, protecția mediului și bineînțeles specific microregiunii, promovarea turismului și a activităților turistice din zonă.

CAPITOLUL III: Analiza SWOT (analiza punctelor tari, punctelor slabe, oportunităților și a amenințărilor)

Prioritățile Strategiei de Dezvoltare Locală au fost stabilite în urma consultărilor tuturor partenerilor din Asociația Grupul de Acțiune Locală „Confluente Nordice” și a membrilor comunităților locale. Analiza SWOT este instrumentul de bază prin care s-au identificat cele mai importante direcții strategice care să conducă la dezvoltarea socio-economică a teritoriului. Astfel, prin intermediul acestei analize se pot îndepărta riscurile care nu pot fi controlate, dar pot fi anticipate și combătute. Premisa de la care se pornește este să se construiască pe Punctele Tari, să elimine Punctele Slabe și să exploateze toate Oportunitățile de dezvoltare.

Prima direcție majoră a consultărilor a constat în **acțiunile de animare**, cu scopul informării populației din teritoriu în ceea ce privește LEADER și oportunitățile de dezvoltare locală și teritorială.

Cea de-a doua direcție majoră a fost reprezentată de **întâlnirile din teritoriu** cu membrii Asociației Grupul de Acțiune Locală „Confluente Nordice” și întreprinzătorii care doresc să implementeze proiecte de dezvoltare socio-economică. Principalul scop al acestei direcții a fost colectarea informațiilor din teren și centralizarea acestora într-o bază de date care să permită analiza tuturor indicatorilor specifici teritoriului.

Prin urmare, datele prezentate în analiza diagnostică (Capitolul I) sunt corelate cu prioritățile de dezvoltare a teritoriului și resursele disponibile pentru toate domeniile de intervenție. Analiza SWOT evidențiază indicatorii cheie care sunt prezenți în teritoriu și care pot fi utilizați în dezvoltarea strategică și în respectarea planului propus.

PUNCTE TARI	PUNCTE SLABE
<ul style="list-style-type: none"> ➤ Teritoriu omogen din punct de vedere al așezării geografice; ➤ Existența pe teritoriu a unor căi de comunicație importante (E 576, DN 17); ➤ Densitatea populației teritoriului GAL „Confluente Nordice” este mai scăzută comparativ cu valorile înregistrate la nivel regional și județean; ➤ Diversitate etnică și culturală pe teritoriul GAL „Confluente Nordice”; ➤ Potențial ridicat pentru producerea de energie regenerabilă, biomasă (deșeuri de lemn); ➤ Grad de poluare scăzut datorită numărului redus de surse care pot afecta calitatea aerului și a apei; ➤ Condițiile agropedoclimatice de pe teritoriul existent permit cultivarea grâului, secarei, porumbului, florii soarelui, sfeclii de zahăr, cartofilor și a altor tipuri de legume; ➤ Peisaj cultural, agro-pastoral atractiv din punct de vedere turistic; 	<ul style="list-style-type: none"> ➤ Infrastructură rutieră slab dezvoltată în mediul rural; ➤ Servicii sociale slab dezvoltate pe teritoriul GAL; ➤ Indicele de îmbătrânire este 0.8, populația din teritoriu fiind în curs de îmbătrânire; ➤ Locuri de muncă insuficiente raportate la numărul de locuitori din teritoriu; ➤ Interesul scăzut al populației de a respecta normele de protecție a mediului înconjurător; ➤ Pondere mare a persoanelor șomere din teritoriu (creștere cu aproximativ 52%); ➤ Existența unor zone sărace din teritoriul GAL cu Indice al Dezvoltării Umane Locale scăzut (Ciprian Porumbescu, Drăgoiești, Capu Câmpului, Valea Moldovei); ➤ Creșterea numărului de persoane plecate în străinătate din cauza ofertei de muncă scăzute; ➤ Fenomenul de migrare a forței de muncă în străinătate este accentuat;

- Existența evenimentelor locale cu potențial de atractivitate turistică;
- Asociații ale crescătorilor de animale care își desfășoară activitatea pe teritoriul GAL;
- Existența în teritoriu a unei stațiuni climaterice (Gura Humorului) încurajează turismul activ;
- Creșterea numărului mediu al persoanelor salariate din teritoriu (cu aproximativ 3%);
- Rata natalității teritoriale este mai ridicată comparativ cu cea înregistrată la nivel regional și național;
- Turismul, industria prelucrătoare a lemnului, comerțul, domeniul construcțiilor și agricultura constituie principalele sectoare care asigură locuri de muncă în teritoriu GAL;
- Creșterea numărului de unități comerciale mici, în ultimii ani, aproape în toate UAT-urile;
- Localizarea teritoriului în apropierea centrelor urbane facilitează accesul la piața de desfacere a produselor;
- Existența unor produse alimentare și culinare cu specific local;
- Unități de cazare turistică pe categorii diferite de confort care asigură primirea turiștilor (Gura Humorului, Ostra)
- Prezența monumentelor istorice, a așezămintelor monahale de pe teritoriul GAL asigură diversificarea ofertei turistice;
- Realizarea obiectelor artizanale și tradiționale contribuie la economia locală prin producerea și comercializarea acestora;
- Agenții economici de pe teritoriul GAL care desfășoară activități de prelucrare a lemnului contribuie la dezvoltarea economică a teritoriului și la crearea locurilor de muncă;
- Unitățile sanitare publice și private de pe teritoriul GAL (cabinete stomatologice, cabinete medicale, dispensar, farmacii) asigură dreptul locuitorilor la sănătate;
- Îmbătrânirea forței de muncă în domeniul agricol;
- Sectorul agricol de pe teritoriul GAL este slab tehnologizat și modernizat;
- Parcelarea neuniformă a suprafețelor agricole din cauza reliefului abrupt determină cultivarea plantelor pe terenuri mici;
- Existența unităților comerciale mici, cu profit mic - din cauza practicării unor prețuri mai mici față de zonele învecinate;
- Pondere mai ridicată a bărbaților șomeri (61.85%) comparativ cu cea a femeilor șomere (38.15%);
- Suprafața terenului agricol de pe teritoriul GAL „Confluente Nordice” reprezintă doar 8.1% din totalul suprafeței agricole județene;
- Numărul scăzut al produselor locale înregistrate ca mărci tradiționale;
- Resursele financiare insuficiente și investițiile limitate în infrastructura tehnico-edilitară sunt principalele cauze ale dezvoltării economice slabe a teritoriului;
- Infrastructura deficitară a unităților sanitare din mediul rural;
- Migrarea tinerilor către centre urbane universitare pentru calificare;
- Spații de recreere limitate în spațiul rural de pe teritoriul GAL;
- Interesul scăzut al tinerilor de a desfășura activități economice în spațiul rural;
- Slaba preocupare a tinerilor pentru activitățile meșteșugărești și păstrarea tradițiilor locale;
- Pondere mare a persoanelor tinere necalificate corespunzător pe piața muncii;
- Număr scăzut al microîntreprinderilor pe teritoriul GAL „Confluente Nordice”;
- Monumente naturale și culturale nesemnificate corespunzător;
- Sistem de management al deșeurilor slab dezvoltat în teritoriu.

<ul style="list-style-type: none"> ➤ Majoritatea întreprinderilor de pe teritoriul GAL desfășoară activități economice în industrie și comerț; ➤ Existența numeroaselor asociații și fundații care se ocupă cu activități filantropice, de mediu și culturale pe teritoriul GAL; ➤ Inițiativa GAL „Confluente Nordice” de a crește incluziunea socială a grupurilor defavorizate (minorități etnice). 	
OPORTUNITĂȚI	AMENINȚĂRI
<ul style="list-style-type: none"> ➤ Reciclarea deșeurilor zootehnice și utilizarea acestora în agricultură ca îngrășăminte naturale; ➤ Facilitarea accesului micilor întreprinzători la piețele urbane de desfacere va contribui la dezvoltarea economiei teritoriului GAL; ➤ Sprijinirea micilor întreprinzători și a tinerilor care doresc să lanseze o afacere în accesarea fondurilor nerambursabile; ➤ Dezvoltarea turismului activ și cultural prin marcarea și semnalizarea monumentelor din patrimoniul natural și istoric de pe teritoriul GAL; ➤ Dezvoltarea zonelor defavorizate prin accesarea fondurilor europene și guvernamentale; ➤ Formarea profesională și recalificarea locuitorilor de pe teritoriul GAL prin programe de incluziune pe piața muncii finanțate din fonduri nerambursabile și guvernamentale; ➤ Crearea de noi locuri de muncă pentru persoanele defavorizate din punct de vedere economico-social; ➤ Sprijinirea tinerilor în sectorul agricol prin modernizarea tehnologiei de producție; ➤ Calificarea profesională a tinerilor în domeniul agricol prin accesarea de fonduri nerambursabile; ➤ Incluziunea socială și pe piața muncii a minorităților de pe teritoriul GAL „Confluente Nordice” prin accesarea de programe finanțate din fonduri nerambursabile; 	<ul style="list-style-type: none"> ➤ Calamitățile naturale și poluarea solului afectează sectorul agricol și sectorul turistic; ➤ Accentuarea efectelor negative asupra resurselor de apă și a solului rezultate în urma utilizării unor tehnologii neperformante; ➤ Scăderea numărului de turiști din cauza deteriorării infrastructurii rutiere existente; ➤ Interesul scăzut al populației cu privire la protecția mediului afectează condițiile agropedoclimatice; ➤ Accentuarea fenomenului migraționist și scăderea forței de muncă din teritoriu; ➤ Afectarea economiei zonale prin slaba valorificare a patrimoniului natural și cultural; ➤ Apariția fenomenului de discriminare etnică, religioasă și de gen prin excluziunea socială a grupurilor defavorizate; ➤ Scăderea nivelului de trai influențat de sărăcie și apariția bolilor nutriționale; ➤ Tendința de îmbătrânire a populației din cauza migrării forței de muncă tinere în străinătate sau în centre urbane; ➤ Creșterea numărului de șomeri din cauza locurilor de muncă insuficiente în teritoriu; ➤ Scăderea economiei teritoriale și locale prin promovarea muncii la negru; ➤ Reticența populației de a dezvolta activități economice din cauza birocrăției excesive; ➤ Creșterea numărului de persoane care

<ul style="list-style-type: none"> ➤ Promovarea campaniilor de incluziune socială și pe piața muncii a romilor de pe întregul teritoriu prin programe finanțate din fonduri nerambursabile; ➤ Diminuarea fenomenului migraționist prin dezvoltarea economiei zonale; ➤ Crearea unor noi locuri de muncă prin înființarea de ateliere meșteșugărești și de microîntreprinderi ca urmare a cererii de produse tradiționale pe piață; ➤ Facilitarea accesului micilor întreprinzători la piața de desfacere de la nivel național și european; ➤ Dezvoltarea economiei teritoriale prin înregistrarea produselor locale cu specific tradițional; ➤ Înființarea unei rețele a grupurilor de producători prin intermediul programelor finanțate din fonduri nerambursabile; ➤ Dezvoltarea infrastructurii rutiere pentru facilitarea accesului turiștilor la obiectivele de patrimoniu natural și cultural de pe teritoriul GAL; ➤ Îmbunătățirea nivelului de trai prin intermediul serviciilor sociale acordate persoanelor defavorizate din teritoriul GAL; ➤ Reabilitarea și modernizarea infrastructurii educaționale și sociale prin accesarea fondurilor nerambursabile. 	<ul style="list-style-type: none"> beneficiază de asistență socială, ca urmare a insuficienței locurilor de muncă; ➤ Adaptarea lentă a persoanelor vârstnice la schimbările și provocările lumii actuale; ➤ Concurența pe piața națională de desfacere determină micii întreprinzători să nu dezvolte activități economice; ➤ Creșterea numărului de produse importate determinată de concurența prețurilor de la nivel mondial și european; ➤ Reticența asocierii grupurilor de producători agricoli și alimentari influențează slaba producție la nivel teritorial; ➤ Accentuarea ratei șomajului din teritoriu din cauza neconcordanței între cererea pe piața muncii și oferta educațională; ➤ Dispariția tradițiilor și obiceiurilor zonale determinată de fenomenul globalizării; ➤ Instabilitate economică provocată de fluctuația prețurilor la produsele din sectorul agricol și alimentar de pe piața unică; ➤ Discrepanța între cererea produselor tradiționale zonale și oferta producătorilor locali; ➤ Nivelul scăzut de informare a tinerilor cu privire la sursele de finanțare nerambursabilă și accesarea corectă a acestora; ➤ Spiritul antreprenorial scăzut al populației, cu efect negativ asupra pieței muncii.
---	---

Analiza SWOT are în vedere posibilitățile de dezvoltare a teritoriului cuprins în Asociația Grupul de Acțiune Locală „Confluente Nordice”, identifică problemele cu care se confruntă populația și oferă direcții de acțiune pentru implementarea Strategiei de Dezvoltare Locală.

Prin consultarea partenerilor din Asociația Grupul de Acțiune Locală „Confluente Nordice” și a membrilor comunităților locale au fost stabilite domeniile ce pot fi îmbunătățite prin implementarea proiectelor pe măsurile de finanțare. Acestea sunt în concordanță cu prioritățile de dezvoltare prevăzute la art.5, Reg. (UE), nr. 1305/2013.

Planul strategic conține următoarele priorități de dezvoltare economico-socială a teritoriului GAL „Confluente Nordice”, așa cum a reieșit din analiza resurselor existente, a oportunităților, a problemelor și a factorilor de risc:

1. P2. Creșterea viabilității exploatațiilor și competitivității tuturor tipurilor de agricultură în toate regiunile și promovarea tehnologiilor inovatoare și a gestionării durabile a pădurilor

M1. Sprijinirea tinerilor fermieri

Obiective specifice:

1. Creșterea numărului de tineri care încep pentru prima oară o activitate agricolă ca șefi de exploatații și încurajarea tinerilor fermieri de a realiza investiții;
2. Reducerea sau stoparea migrației forței de muncă tinere în străinătate;
3. Inovarea și tehnologizarea agriculturii din teritoriul GAL „Confluente Nordice”.

M2. Modernizarea exploatațiilor agricole

Obiective specifice:

1. Îmbunătățirea performanțelor generale ale exploatațiilor agricole din teritoriul GAL „Confluente Nordice” prin creșterea competitivității activității agricole, a diversificării activităților agricole și creșterii calității produselor obținute;
2. Respectarea standardelor comunitare aplicabile;
3. Creșterea valorii adăugate a produselor agricole prin procesarea produselor la nivelul fermelor din teritoriul GAL „Confluente Nordice” și comercializarea directă a acestora.

2. P3. Promovarea organizării lanțului alimentar, inclusiv procesarea și comercializarea produselor agricole, a bunăstării animalelor și a gestionării riscului în agricultură

M5. Sprijinirea formelor asociative

Obiectiv specific:

1. Sprijinirea constituirii și promovării de forme asociative în vederea protejării produselor alimentare și agricole locale la nivel național și/sau european, a proceselor și a proiectelor realizate în comun, prin realizarea lanțurilor scurte și a strategiilor de marketing în comun, prin promovarea produselor agricole și alimentare de importanță locală și prin crearea de piețe locale.

3. P6. Promovarea incluziunii sociale, a reducerii sărăciei și a dezvoltării economice în zonele rurale (*M3. Dezvoltarea antreprenoriatului, M4. Dezvoltarea activităților non-agricole, M6. Integrarea minorităților locale, M7. Dezvoltarea activităților sociale, M8. Înființarea și dezvoltarea infrastructurii locale*)

Obiective specifice:

1. Reducerea sărăciei și îmbunătățirea calității vieții;
2. Conservarea moștenirii culturale;
3. Îmbunătățirea condițiilor de viață a locuitorilor prin dezvoltarea spațiilor publice locale;
4. Creșterea numărului de locuitori din teritoriul GAL care beneficiază de servicii îmbunătățite;
5. Incluziunea socială a grupurilor defavorizate.

CAPITOLUL IV: Obiective, priorități și domenii de intervenție

În elaborarea Strategiei de Dezvoltare Locală a teritoriului Grupul de Acțiune Locală „Confluente Nordice” s-a urmărit evaluarea situației curente din perspectiva domeniilor cheie, care a permis analiza în detaliu a tuturor aspectelor pozitive și negative ale evoluției sale. S-au realizat consultări între toți partenerii relevanți (publici, privați, ONG) din teritoriu, respectiv prin activități de animare, consultare publică, informare și grupuri de lucru.

În procesul de elaborarea a strategiei s-au folosit instrumente precum: analiza SWOT și analiza diagnostică, în baza cărora au fost stabilite măsuri relevante care asigură răspunsul nevoilor identificate pentru teritoriul Grupul de Acțiune Locală „Confluente Nordice”, care contribuie la îndeplinirea obiectivelor, priorităților Uniunii Europene în materie de dezvoltare rurală și implicit la domeniile de intervenție ale acestora.

Măsurile propuse în strategia de dezvoltare locală contribuie la dezvoltarea teritoriului într-o manieră specifică, adaptată nevoilor și priorităților acesteia. Valoarea adăugată a măsurilor derivă din acele inițiative locale care combină soluții ce răspund problematicii existente la nivelul comunităților locale din Grupul de Acțiune Locală „Confluente Nordice”, reflectate în acțiuni specifice acestor nevoi, folosind punctele tari și oportunitățile identificate în analiza SWOT în scopul înlăturării sau reducerii efectelor punctelor slabe și a amenințărilor.

În strategie va fi propusă o măsură de infrastructură socială lansată cu prioritate. În situația în care, în urma lansării unui apel de selecție, nu se depun proiecte, atunci Grupul de Acțiune Locală „Confluente Nordice” va putea fi beneficiarul acestei măsuri, cu respectarea legislației specifice în vigoare.

Din măsurile prezentate mai sus reiese logica intervenției care va fi monitorizată prin intermediul indicatorilor. Aceștia se împart în două categorii, astfel: **indicatorii locali** care sunt stabiliți în conformitate cu specificul local și **indicatori de monitorizare** specifici domeniilor de intervenție.

Indicatorii locali se regăsesc în Tabelul nr. 1: Obiective, priorități și domenii de intervenție din cadrul secțiunii ”Introducere” iar indicatorii de monitorizare se regăsesc în Tabelul nr. 2: Indicatori de monitorizare specifici domeniilor de intervenție.

Tabelul nr. 2 - Indicatori de monitorizare specifici domeniilor de intervenție

Domeniu de Intervenție	Indicatori de monitorizare
1A	Cheltuială publică totală
2A , 2B	Numărul de exploatații agricole/beneficiari sprijiniți;
3A	Numărul de exploatații agricole care primesc sprijin pentru participarea la sistemele de calitate, la piețele locale și la circuitele de aprovizionare scurte, precum și la grupuri/organizații de producători
6A	Numărul de locuri de muncă create
6B	Populație netă care beneficiază de servicii/infrastructuri îmbunătățite
	Populație etnică netă care beneficiază de servicii/infrastructuri îmbunătățite
	Numărul de proiecte ce au componente inovative sau de protecția mediului;
	Număr total de întreprinderi create/sprijinite

Măsurile propuse se regăsesc în tabelul de mai jos, ce prezintă schematic logica intervenției în PROGRAMARE:

Tabelul nr. 1 - Obiective, priorități și domenii de intervenție

Obiectivul de dezvoltare rurală	Priorități de dezvoltare rurală	Domenii de Intervenție	Măsura din SDL	Indicatori de rezultat	
Obiectiv 3 Obținerea unei dezvoltări teritoriale echilibrate a economiilor și comunităților rurale, inclusiv crearea și menținerea de locuri de muncă Obiective transversale: Mediu și climă, Inovare	P6 - Promovarea incluziunii sociale, a reducerii sărăciei și a dezvoltării economice în zonele rurale.	6B) Încurajarea dezvoltării locale în zonele rurale.	M8 - Înființarea și dezvoltarea infrastructurii locale	Număr de locuri de muncă create - 0	
				Cheltuială publică totală - 750.000	
				Populație netă care beneficiază de servicii/infrastructuri îmbunătățite - 570	
				Numărul de proiecte ce au componente inovative sau de protecția mediului - 3	
			M7 - Dezvoltarea activităților sociale	Populație netă care beneficiază de servicii/infrastructuri îmbunătățite - 50	
				Număr de locuri de muncă create - 0	
		M6 - Integrarea minorităților locale	Cheltuială publică totală - 100.000		
			Populație etnică netă care beneficiază de servicii/ infrastructuri îmbunătățite - 50		
		6A) Facilitarea diversificării, a înființării și a dezvoltării de întreprinderi mici, precum și crearea de locuri de muncă .		M4 - Dezvoltarea activităților non-agricole	Număr de locuri de muncă create - 5
					Cheltuială publică totală - 434371,59
					Număr total de întreprinderi create / sprijinite - 3
				M3 - Dezvoltarea antreprenoriatului	Numărul de proiecte ce au componente inovative sau de protecția mediului - 2
Număr de locuri de muncă create - 3					
Cheltuială publică totală - 100.000					
M3 - Dezvoltarea antreprenoriatului	Număr total de întreprinderi create / sprijinite - 3				
	Numărul de proiecte ce au componente inovative sau de protecția mediului - 2				

<p>Obiectiv 1 - Favorizarea competitivității agriculturii</p> <p>Obiective transversale: Mediu și climă, Inovare</p>	<p>P2 - Creșterea viabilității exploatațiilor și a competitivității tuturor tipurilor de agricultură în toate regiunile și promovarea tehnologiilor agricole inovatoare și a gestionării durabile a pădurilor.</p>	<p>2A) Îmbunătățirea performanței economice a tuturor exploatațiilor agricole și facilitarea restructurării și modernizării exploatațiilor, în special în vederea creșterii participării pe piață și a orientării spre piață, precum și a diversificării activităților agricole.</p>	<p>M2 - Modernizarea exploatațiilor agricole</p>	<p>Numărul de exploatații agricole/beneficiari sprijiniți -2</p>	
		<p>2B) Facilitarea intrării în sectorul agricol a unor fermieri calificați corespunzător și, în special, a reînnoirii generațiilor.</p>		<p>M1 - Sprijinirea tinerilor fermieri</p>	<p>Numărul de proiecte ce au componente inovative sau de protecția mediului - 1</p>
		<p>3A) Îmbunătățirea competitivității producătorilor primari printr-o mai bună integrare a acestora în lanțul agroalimentar prin intermediul schemelor de calitate, al creșterii valorii adăugate a produselor agricole, al promovării pe piețele locale și în cadrul circuitelor scurte de aprovizionare, al grupurilor și organizațiilor de producători și al organizațiilor interprofesionale.</p>			<p>M5 - Sprijinirea formelor asociative</p>
	<p>3B) Facilitarea intrării în sectorul agricol a unor fermieri calificați corespunzător și, în special, a reînnoirii generațiilor.</p>	<p>Numărul de locuri de muncă create - 2</p>			
	<p>3C) Îmbunătățirea competitivității producătorilor primari printr-o mai bună integrare a acestora în lanțul agroalimentar prin intermediul schemelor de calitate, al creșterii valorii adăugate a produselor agricole, al promovării pe piețele locale și în cadrul circuitelor scurte de aprovizionare, al grupurilor și organizațiilor de producători și al organizațiilor interprofesionale.</p>	<p>Numărul de exploatații agricole/beneficiari sprijiniți - 3</p>			
	<p>P3- Promovarea organizării lanțului alimentar, inclusiv procesarea și comercializarea produselor agricole, a bunăstării animalelor și a gestionării riscului în agricultura.</p>	<p>3D) Facilitarea intrării în sectorul agricol a unor fermieri calificați corespunzător și, în special, a reînnoirii generațiilor.</p>	<p>M1 - Sprijinirea tinerilor fermieri</p>	<p>Numărul de proiecte ce au componente inovative sau de protecția mediului - 3</p>	
<p>3E) Îmbunătățirea performanței economice a tuturor exploatațiilor agricole și facilitarea restructurării și modernizării exploatațiilor, în special în vederea creșterii participării pe piață și a orientării spre piață, precum și a diversificării activităților agricole.</p>	<p>M5 - Sprijinirea formelor asociative</p>	<p>Cheltuială publică totală - 100.000</p>			
<p>3F) Facilitarea intrării în sectorul agricol a unor fermieri calificați corespunzător și, în special, a reînnoirii generațiilor.</p>		<p>Numărul de locuri de muncă create- 0</p>			
<p>3G) Îmbunătățirea performanței economice a tuturor exploatațiilor agricole și facilitarea restructurării și modernizării exploatațiilor, în special în vederea creșterii participării pe piață și a orientării spre piață, precum și a diversificării activităților agricole.</p>		<p>Numărul de exploatații agricole care primesc sprijin pentru participarea la sistemele de calitate, la piețele locale și la circuitele de aprovizionare scurte, precum și la grupuri/organizații de producători - 1</p>			
<p>3H) Facilitarea intrării în sectorul agricol a unor fermieri calificați corespunzător și, în special, a reînnoirii generațiilor.</p>	<p>3I) Îmbunătățirea performanței economice a tuturor exploatațiilor agricole și facilitarea restructurării și modernizării exploatațiilor, în special în vederea creșterii participării pe piață și a orientării spre piață, precum și a diversificării activităților agricole.</p>	<p>M5 - Sprijinirea formelor asociative</p>	<p>Cheltuială publică totală - 16900</p>		
<p>3J) Facilitarea intrării în sectorul agricol a unor fermieri calificați corespunzător și, în special, a reînnoirii generațiilor.</p>	<p>M5 - Sprijinirea formelor asociative</p>		<p>Numărul de locuri de muncă create - 0</p>		
<p>3K) Îmbunătățirea performanței economice a tuturor exploatațiilor agricole și facilitarea restructurării și modernizării exploatațiilor, în special în vederea creșterii participării pe piață și a orientării spre piață, precum și a diversificării activităților agricole.</p>			<p>Numărul de locuri de muncă create - 0</p>		

CAPITOLUL V: Prezentarea măsurilor. Demonstrarea valorii adăugate. Caracterul integrat și inovator

Sprijinul acordat prin axa LEADER oferă posibilitatea, în contextul elaborării strategiilor de dezvoltare locală pe baza nevoilor locale și a punctelor forte, de a combina cele trei obiective ale celor trei axe din FEADR respectiv: *favorizarea competitivității agriculturii; asigurarea gestionării durabile a resurselor naturale și combaterea schimbărilor climatice; obținerea unei dezvoltări teritoriale echilibrate a economiilor și comunităților rurale, inclusiv crearea și menținerea de locuri de muncă (Regulamentul (UE) nr. 1305/2013)*. De asemenea, Axa LEADER are un caracter orizontal și presupune accesarea mai multor măsuri prevăzute în FEADR, în acest mod impactul acțiunilor implementate prin această abordare fiind foarte ridicat și acoperind o arie largă de acțiuni și beneficiari.

Măsurile propuse prin Strategia de Dezvoltare Locală a teritoriului GAL „Confluențe Nordice” au un caracter integrat și inovator, pentru îndeplinirea obiectivelor și priorităților prevăzute în reglementările comunitare, astfel:

- **M 1 - Sprijinirea tinerilor fermieri** contribuie la domeniul de intervenție 2B prin creșterea numărului de tineri care debutează activitate agricolă ca șefi de exploatații și încurajarea tinerilor fermieri de a realiza investiții;
- **M 2 - Modernizarea exploatațiilor agricole** contribuie la domeniul de intervenție 2A prin creșterea competitivității sectorului agricol printr-o utilizare mai bună a resurselor umane, a factorilor de producție și îndeplinirea standardelor naționale și a standardelor comunitare;
- **M 3 - Dezvoltarea antreprenoriatului și M 4 - Dezvoltarea activităților non-agricole** contribuie la domeniul de intervenție 6A prin obiectiv general, respectiv dezvoltarea durabilă a economiei rurale prin încurajarea activităților non-agricole, în scopul creșterii numărului de locuri de muncă și a veniturilor adiționale;
- **M 5 - Sprijinirea formelor asociative** - contribuie la domeniul de intervenție 3A prin sprijinirea constituirii și promovării de forme asociative în vederea protejării produselor alimentare și agricole locale;
- **M 6 - Integrarea minorităților locale, M 7 - Dezvoltarea activităților sociale și M 8 - Înființarea și dezvoltarea infrastructurii locale** contribuie la domeniul de intervenție 6B prin îmbunătățirea condițiilor de viață pentru populație, asigurarea accesului la servicii de bază și protejarea moștenirii culturale și naturale din spațiul rural în vederea realizării unei dezvoltări durabile.

Valoarea adăugată a Strategiei a constat în întărirea cooperării micro-regionale precum și în promovarea, corelarea și armonizarea numeroaselor inițiative și proiecte disparate care au fost deja inițiate sau care sunt în curs de implementare în microregiunea GAL „Confluențe Nordice”. Strategia are rolul de a depăși obstacolele în calea dezvoltării și de a exploata potențialul microregiunii GAL „Confluențe Nordice”. Scopul Strategiei de Dezvoltare Locală a microregiunii GAL „Confluențe Nordice” a fost de a mobiliza noi proiecte și inițiative, creând un sentiment de responsabilitate comună. Acest scop este o **inovație** importantă în cooperarea și coeziunea teritorială, fiind o expresie a dezvoltării echilibrate, coerente și armonioase a teritoriului.

Prin măsurile propuse, detaliate în fișelor elaborate în cele ce urmează, se identifică îndeplinirea condițiilor prevăzute la criteriile de selecție CS 3.1., CS 3.2., CS 3.5., CS 4.1., CS 4.2., CS 4.3., CS 4.4. și CS 4.5.

FIȘA MĂSURII M 1

Denumirea măsurii: Sprijinirea tinerilor fermieri

CODUL Măsurii: M 1

Măsura / DI: M 1 / 2B

Tipul măsurii: INVESTIȚII

SERVICII

SPRIJIN FORFETAR

1. Descrierea generală a măsurii, inclusiv a logicii de intervenție a acesteia și a contribuției la prioritățile strategiei, la domeniile de intervenție, la obiectivele transversale și a complementarității cu alte măsuri din SDL

Din analiza SWOT și a analizei diagnostice a rezultat că la nivelul teritoriului GAL „Confluente Nordice” populația este în curs de îmbătrânire, iar acest fenomen se reflectă și în activitățile economice, proprietarii și managerii fermelor cu vârsta peste 40 ani având reticență în a ceda aceste exploatații. Acest fapt are un efect negativ asupra modernizării, competitivității și aplicării bunelor practici de mediu în cadrul exploatațiilor agricole deoarece fermierii mai în vârstă, sunt în general, mai puțin înclinați către inovare, investiții în tehnologii noi și eficientizarea producției. Pe teritoriul GAL „Confluente Nordice” au fost identificați tineri cu vârsta până în 40 de ani care doresc să desfășoare activități în sectorul agricol, să se dezvolte economic și, implicit, să îmbunătățească nivelul de trai al zonei. De altfel, pentru perioada anterioară de finanțare 2007 - 2013 acest tip de măsură a avut o rată ridicată de absorbție din fondurile disponibile pentru mediul privat de pe teritoriului GAL-ului ”Confluente Nordice” (13 contracte de finanțare pe Măsura 112).

Reînnoirea generației de fermieri este un lucru esențial în dezvoltarea sănătoasă și durabilă a economiei locale, iar încurajarea tinerilor fermierilor care dețin competențe adecvate să se stabilească pentru prima dată într-o exploatație agricolă în calitate de șefi ai exploatației este un prim pas în acest sens.

Încurajarea instalării tinerilor fermieri ca manageri de exploatații agricole va facilita inovarea și tehnologizarea continuă a sectorului agro-alimentar, tinerii fermieri fiind mai deschiși să aplice tehnologii și procese noi. De asemenea, tinerii fermierii au un rol important în diseminarea de bune practici, idei și concepte noi, deoarece au acces mai facil la informații noi, inovatoare. Modernizarea, tehnologizarea și inovativitatea vor fi caracteristicile pe care se vor axa tinerii fermieri de pe teritoriul GAL și va favoriza competitivitatea în agricultură atât la nivel teritorial, regional, național, cât și la nivel european.

Sprijinul acordat exploatațiilor agricole de mici dimensiuni va facilita accesul acestora pe piață și adoptarea unor tehnici și metode noi și unor tehnologii inovatoare. Avantajul tinerilor care doresc să fie sprijiniți în crearea unei exploatații agricole este reprezentat de localizarea teritoriului și accesul facil la căile de comunicație E576 și DN17 care fac legătura cu piețele urbane din exteriorul teritoriului, implicit cu piața europeană.

Prin implementarea acestei măsuri pe teritoriul GAL „Confluente Nordice” se va combate creșterea ratei șomajului, prin crearea unor noi locuri de muncă în cadrul exploatației agricole. Astfel, oferta de muncă din teritoriu va crește și va favoriza stabilirea definitivă a tinerilor în zonă, ca efect pozitiv al întineririi populației.

Obiectiv de dezvoltare rurală: Favorizarea competitivității agriculturii.

Obiective specifice ale măsurii:

- Creșterea numărului de tineri care încep pentru prima oară o activitate agricolă ca șefi de exploatații și încurajarea tinerilor fermieri de a realiza investiții;

- Reducerea sau stoparea migrației forței de muncă tinere în străinătate;
- Inovarea și tehnologizarea agriculturii din teritoriul GAL „Confluente Nordice”.

Măsura contribuie la prioritatea/prioritățile prevăzute la art. 5, Reg. (UE) nr. 1305/2013: P2 - Creșterea viabilității exploatațiilor și a competitivității tuturor tipurilor de agricultură în toate regiunile și promovarea tehnologiilor agricole inovatoare și a gestionării durabile a pădurilor.

Măsura corespunde obiectivelor art. 19 din Reg. (UE) nr. 1305/2013.

Măsura contribuie la Domeniul de intervenție 2B) Facilitarea intrării în sectorul agricol a unor fermieri calificați corespunzător și, în special, a reînnoirii generațiilor (Art. 5, al. 2, lit. b din Reg. (UE) nr. 1305/2013).

Măsura contribuie la obiectivele transversale ale Reg. (UE) nr. 1305/2013: mediu, climă și inovare în conformitate cu art. 5, Reg. (UE) nr. 1305/2013).

Complementaritatea cu alte măsuri din SDL: M2/2A; M3/6A; M4/6A

Sinergia cu alte măsuri din SDL: M2/2A

2. Valoarea adăugată a măsurii

Teritoriul GAL „Confluente Nordice” este marcat de o migrare în masă a tinerilor, iar cei care au rămas în zonă doresc să își înființeze și să își dezvolte o exploatație agricolă, însă nu au resursele necesare pentru a realiza acest prim pas. Slaba preocupare a tinerilor pentru activitățile meșteșugărești și agricole a fost determinată de lipsa promovării oportunităților pe care le pot avea generațiile următoare prin exploatarea resurselor endogene și valorificarea potențialului de dezvoltare teritorial.

Având în vedere că pe teritoriul GAL-ului persoanele cu vârsta peste 65 de ani sunt în număr mai mare comparativ cu cele care se încadrează în segmentul de vârstă 15 - 24 ani, demonstrează că populația are tendința de îmbătrânire, același fenomen fiind accentuat și în cadrul exploatațiilor agricole. Această tendință, care se manifestă la nivelul întregului teritoriu GAL „Confluente Nordice”, riscă să pună în pericol activitatea agricolă viitoare, cu efecte asupra economiei, culturii, peisajului și tradițiilor satului românesc.

Reînnoirea generației șefilor de exploatații agricole va avea un impact semnificativ asupra teritoriului GAL „Confluente Nordice”, având ca efect atât îmbunătățirea competitivității acestuia, cât și îmbunătățirea vieții sociale a comunităților rurale. Generația tânără de fermieri poate să îndeplinească mai ușor cerințele pe care societatea le solicită profesiei de agricultor și se conformează mult mai rapid regulilor de protecție a mediului înconjurător.

Finanțarea proiectelor prin măsura propusă va urmări să ofere cât mai multor tineri fermieri posibilitatea de a intra pe piața din sectorul agricol și de a se dezvolta economic, aducând un aport ridicat în ceea ce privește modernizarea și integrarea pe piața unică a produselor tradiționale.

Reciclarea deșeurilor zootehnice și utilizarea acestora în agricultură ca îngrășămintă naturale reprezintă punctul forte al tinerilor fermieri care pot exploata solul în condiții ecologice și în conformitate cu Politica Agricolă Comună (PAC). Pe teritoriul analizat, unitățile administrativ teritoriale Gura Humorului și Păltinoasa sunt menționate ca fiind zone incluse în Codul de bune practici agricole, prin cantitatea scăzută de azotat utilizat în agricultură.

3. Trimiterea la alte acte legislative

- R (UE) nr. 1305/2013;
- Hotărârea Guvernului nr. 226/ 2015;
- Recomandarea 2003/361/CE;

- R (CE) nr. 1242/2008;
- R (UE) nr. 1303/2013;
- Actul Delegat (UE) nr. 480/2014 de completare a R (UE) nr. 1303/2013;
- R (UE) nr. 215/2014;
- Legea nr. 346/2004 privind stimularea înființării și dezvoltării întreprinderilor mici și mijlocii cu modificările și completările ulterioare;
- Ordonanță de urgență nr. 44/2008 privind desfășurarea activităților economice de către persoanele fizice autorizate, întreprinderile individuale și întreprinderile familiale cu modificările și completările ulterioare.
- R (UE) nr. 1407/2013 privind aplicarea art. 107 și 108 din Tratatul privind funcționarea Uniunii Europene referitor la ajutoarele de minimis;

4. Beneficiari direcți/indirecți (grup țintă)

Beneficiarii direcți:

- Entități private:
 - **tânărul fermier** așa cum este definit în art. 2 din R(UE) nr. 1305/2013*, care se instalează ca unic șef al exploatației agricole;
 - **persoană juridică cu mai mulți acționari** unde un tânăr fermier, așa cum este definit în art. 2 din R(UE) nr. 1305/2013 se instalează și exercită un control efectiv pe termen lung în ceea ce privește deciziile referitoare la gestionare, la beneficii și la riscurile financiare legate de exploatație și deține cel puțin 50%+1 din acțiuni.

Beneficiarii indirecți:

- Persoanele din categoria populației active aflate în căutarea unui loc de muncă din teritoriul GAL „Confluente Nordice”;
- UAT de pe teritoriul GAL ”Confluente Nordice” (impozite locale, taxe locale, etc.)
- Persoanele juridice care vor presta / furniza / executa activitățile proiectului;

5. Tip de sprijin

Sprijinul va fi acordat sub formă de sumă forfetară pentru implementarea obiectivelor prevăzute în planul de afaceri pentru a facilita tânărului fermier începerea activităților agricole, iar cheltuielile vor fi realizate în acest scop.

6. Tipuri de acțiuni eligibile și neeligibile

Sprijinul se acordă pentru facilitarea stabilirii tânărului fermier în baza Planului de Afaceri întocmit. Totalitatea cheltuielilor propuse prin Planul de Afaceri, inclusiv capitalul de lucru și activitățile relevante pentru implementarea corectă a Planul de Afaceri aprobat, pot fi eligibile, indiferent de natura acestora.

Se vor respecta regulile generale de eligibilitate prevăzute de Cap V - pct. 6 (pag. 33) din - GHIDUL SOLICITANTULUI PENTRU PARTICIPAREA LA SELECȚIA STRATEGIILOR DE DEZVOLTARE LOCALĂ, inclusiv HG 226/2015.

7. Condiții de eligibilitate

- Beneficiarul trebuie să se încadreze în categoria microîntreprinderilor și întreprinderilor mici;
- Exploatația are o dimensiune economică **minimă de 8.000 SO**
- Exploatația agricolă trebuie să fie înregistrată de solicitant, în nume propriu, conform formei de organizare pentru accesarea sprijinului, la Primărie în Registrul Agricol, la **APIA în Registrul Unic de Identificare** și la ANSVSA în Registrul Exploatațiilor - după caz, înainte de solicitarea sprijinului pentru sprijinirea tinerilor fermieri.

- Beneficiarul își va stabili domiciliul și sediul social în UAT în care este înregistrată exploatarea, și locul de muncă, în cazul în care este încadrat într-o activitate salarizată, în aceeași UAT sau zona limitrofă a UAT în care este înregistrată exploatarea vizată pentru sprijin, până la momentul demarării implementării planului de afaceri, aceasta fiind o precondiție a gestionării eficiente a planului de afaceri;
- Beneficiarul prezintă un plan de afaceri;
- Beneficiarul deține competențe și aptitudini profesionale, îndeplinind cel puțin una dintre următoarele condiții:
 - studii medii/superioare în domeniul agricol/veterinar/economie agrară;
 - cunoștințe în domeniul agricol dobândite prin participarea la programe de instruire;
 - recunoașterea de către un centru de evaluare și certificare a competențelor profesionale obținute pe alte căi decât cele formale autorizat ANC a competențelor dobândite ca urmare a experienței profesionale;
 - angajamentul de a dobândi competențele profesionale adecvate într-o perioadă de grație de maximum 33 de luni de la data adoptării deciziei individuale de acordare a ajutorului.
- Solicitantul se angajează să devină fermier activ în termen de maximum 18 luni de la data instalării;
- Înaintea solicitării celei de-a doua tranșe de plată, beneficiarul face **dovada creșterii performanțelor economice ale exploatarei**, prin comercializarea producției proprii în procent de minimum 20% din valoarea primei tranșe de plată (cerința va fi verificată în momentul finalizării implementării planului de afaceri)
- Investiția va include măsuri de îmbunătățire și/sau protejare a calității mediului înconjurător și/sau de creștere a eficienței energetice (ex. utilizarea surselor regenerabile de energie, utilizare unor tehnologii și/sau echipamente care permit creșterea eficienței energetice, minimizarea la sursă a deșeurilor generate și/sau colectarea selectivă și/sau creșterea gradului de recuperare și/sau reciclare a deșeurilor);
- În cazul în care exploatarea agricolă vizează creșterea animalelor, Planul de Afaceri va prevedea în mod obligatoriu **amenajări de gestionare a gunoiului de grajd**, conform normelor de mediu;
- În cazul înființării/adaptării platformelor de gestionare a gunoiului de grajd se vor respecta prevederile *Codului de bune practici agricole pentru protecția apelor împotriva poluării cu nitrați din surse agricole* aprobat prin Ordinul nr. 1270/ 2005, cu modificările și completările ulterioare, precum și Legea nr. 50/1991, cu modificările și completările ulterioare.
- În cazul sectorului pomicol, vor fi luate în considerare pentru sprijin speciile eligibile și suprafețele incluse în Anexa din Cadrul Național de Implementare aferentă STP, exceptând cultura de căpșuni în sere și solarii și pepinierele. Se acceptă finanțarea altor specii care nu sunt cuprinse în Anexă, în baza unei analize locale a unui institut certificat care să ateste potențialul speciei respective într-o anumită zonă.
- Pentru a fi eligibile, toate cheltuielile aferente implementării proiectelor din cadrul SDL trebuie să fie efectuate pe teritoriul GAL. Ca excepție, pentru anumite proiecte de servicii (ex.: formare profesională, informare, organizare evenimente), care vor fi detaliate în documentele specifice de implementare, cheltuielile pot fi eligibile și

pentru acțiuni realizate în afara teritoriului GAL, dacă beneficiul sprijinului se adresează teritoriului GAL.

Condițiile de eligibilitate specifice măsurii , se completează cu respectarea condițiilor generale de eligibilitate aplicabile tuturor măsurilor (conform Regulamentelor Europene, prevederilor din Hotărârea Guvernului nr. 226/2015, PNDR 2014-2020, legislației naționale specifice și respectarea regulii schemei de ajutor de minimis, dacă este cazul.)

8. Criterii de selecție

- Principiul sectorului prioritar: sectorul zootehnic (bovine, apicultură, ovine și caprine) și vegetal (legumicultura, inclusiv producția de material săditor, pomicultură și producția de semințe);
- Principiul comasării exploatațiilor având în vedere numărul exploatațiilor preluate integral;
- Principiul nivelului de calificare în domeniul agricol
- Potențialul agricol care vizează zonele cu potențial determinate în baza studiilor de specialitate;
- Proiecte care au un caracter inovativ la nivelul microregiunii GAL „Confluente Nordice” ;
- Proiectele care prevăd angajarea de persoane noi;

Principiile de selecție vor fi detaliate suplimentar în Ghidul Solicitantului și vor avea în vedere prevederile art. 49 al R(UE) nr. 1305/2013 urmărind să asigure tratamentul egal al solicitanților, o mai bună utilizare a resurselor financiare și direcționarea acestora.

9. Sume (aplicabile) și rata sprijinului

Sprijinul public nerambursabil se acordă pentru o perioadă de maxim trei/cinci ani și este de: **40.000 de euro** cu respectarea prevederilor de la cap. 8.1 din P.N.D.R.

Sprijinul pentru instalarea tinerilor fermieri se va acorda sub formă de primă în două tranșe, astfel:

- 75% din cuantumul sprijinului la încheierea deciziei de finanțare;
- 25% din cuantumul sprijinului se va acorda cu condiția implementării corecte a planului de afaceri, fără a depăși trei/cinci* ani de la încheierea deciziei de finanțare.

În cazul neimplementării corecte a planului de afaceri, sumele plătite, vor fi recuperate proporțional cu obiectivele nerealizate. Implementarea planului de afaceri, inclusiv ultima plată, cât și verificarea finală nu vor depăși 5 ani de la decizia de acordare a sprijinului. Perioada de cinci ani se aplică doar pentru sectorul pomicol.

Se vor respecta prevederile R(CE) nr. 1407/2013 cu privire la sprijinul de minimis acolo unde cazul.

10. Indicatori de monitorizare

- Numărul de exploatații agricole/beneficiari sprijiniți;
- Numărul de proiecte ce au componente inovative sau de protecția mediului;
- Cheltuială publică totală;
- Numărul de locuri de muncă create.

FIȘA MĂSURII M 2**Denumirea măsurii: Modernizarea exploatațiilor agricole****CODUL Măsurii M 2****Măsura / DI: M 2 / 2A , 5D****Tipul măsurii: X INVESTIȚII** SERVICII SPRIJIN FORFETAR

1. Descrierea generală a măsurii, inclusiv a logicii de intervenție a acesteia și a contribuției la prioritățile strategiei, la domeniile de intervenție, la obiectivele transversale și a complementarității cu alte măsuri din SDL

Activitățile economice din agricultura zonală au la bază ferme de mici dimensiuni și de subzistență, nefiind modernizate conform normelor. Suprafața arabilă a teritoriului reprezintă 13.8% din suprafața fondului funciar, principala ramură a agriculturii din teritoriu fiind zootehnia. Fermierii care au subdomeniul de activitate cultura cartofilor sau cultura altor tipuri de legume nu dețin suprafețe mari, iar productivitatea agricolă este în mare parte pentru consum propriu. Potențialul agricol al teritoriului este susținut de cele 8 unități administrativ teritoriale care au valoare naturală ridicată: Gura Humorului, Capu Câmpului, Ostra, Păltinoasa, Râșca, Stulpicani, Slatina și Valea Moldovei.

În cadrul acestei măsuri vor fi sprijinite investițiile orientate spre creșterea competitivității exploatațiilor agricole prin dotarea cu utilaje și echipamente performante în raport cu structura agricolă actuală, precum și investițiile pentru modernizarea fermelor (prioritate va fi acordată asocierilor de ferme mici și medii) și îmbunătățirea calității activelor fixe.

Resursele financiare insuficiente determină stagnarea evoluției în domeniul agricol, această măsură fiind oportunitatea fermierilor de a-și dezvolta și moderniza exploatația agricolă prin achiziționarea și echiparea tehnică adecvată activităților pe care le desfășoară. Condițiile agropedoclimatice din zonele cu altitudini joase de pe teritoriul GAL sunt favorabile culturilor de grâu, porumb, cartofi, acest fapt fiind o oportunitate a fermierilor de a achiziționa utilaje moderne și de a exploata resursele existente.

Contribuția la Prioritățile SDL (locale)

- Creșterea viabilității exploatațiilor și a competitivității tuturor tipurilor de agricultură în toate regiunile și promovarea tehnologiilor agricole inovatoare;
- Promovarea organizării lanțului alimentar, inclusiv procesarea și comercializarea produselor agricole, a bunăstării animalelor și a gestionării riscurilor în agricultură;
- Promovarea utilizării eficiente a resurselor și sprijinirea tranziției către o economie cu emisii reduse de carbon și rezistentă la schimbările climatice în sectoarele agricol, alimentar și silvic;
- Promovarea incluziunii sociale, a reducerii sărăciei și a dezvoltării economice în zonele rurale.

Obiectiv de dezvoltare rurală: Favorizarea competitivității agriculturii.**Obiective specifice ale măsurii:**

- Încurajarea inițiativelor în domeniul agricol în special al celor cu caracter inovativ;
- Reducerea emisiilor de gaze cu efect de sera și de amoniac din agricultură;
- Îmbunătățirea performanțelor generale ale exploatațiilor agricole din teritoriul GAL „Confluente Nordice” prin creșterea competitivității activității agricole, a diversificării activităților agricole și creșterii calității produselor obținute;

- Restructurarea exploatațiilor de dimensiuni mici și medii și transformarea acestora în exploatații comerciale;
- Respectarea standardelor comunitare aplicabile;
- Creșterea valorii adăugate a produselor agricole prin procesarea produselor la nivelul fermelor din teritoriul GAL „Confluente Nordice” și comercializarea directă a acestora.

Măsura contribuie la prioritatea/prioritățile prevăzute la art. 5, Reg. (UE) nr. 1305/2013: P2 - Creșterea viabilității exploatațiilor și a competitivității tuturor tipurilor de agricultură în toate regiunile și promovarea tehnologiilor agricole inovatoare și a gestionării durabile a pădurilor.

Măsura corespunde obiectivelor art. 17 din Reg. (UE) nr. 1305/2013

Măsura contribuie la Domeniul de intervenție 2A) Îmbunătățirea performanței economice a tuturor exploatațiilor agricole și facilitarea restructurării și modernizării exploatațiilor, în special în vederea creșterii participării pe piață și a orientării spre piață, precum și a diversificării activităților agricole (Art. 5, al. 2, lit. a din Reg. (UE) nr. 1305/2013) și 5D Reducerea emisiilor de gaze cu efect de seră și de amoniac din agricultură.

Măsura contribuie la obiectivele transversale ale Reg. (UE) nr. 1305/2013: mediu, clima, inovare.

Complementaritatea cu alte măsuri din SDL: M1/2B; M3/6A; M4/6A; M5/3A

Sinergia cu alte măsuri din SDL: M1/2B;

2. Valoarea adăugată a măsurii

Măsura M 2 asigură dotarea necesară în scopul adaptării la standarde ridicate, eficientizării costurilor și creșterii veniturilor exploatațiilor agricole din teritoriul GAL „Confluente Nordice”. De asemenea, prin această măsură se oferă acces la inovare, dezvoltare economică cu implicare în îmbunătățirea calității vieții, crearea și păstrarea locurilor de muncă, încurajarea populației să rămână în mediul rural sau să se întoarcă din străinătate și să dezvolte o afacere.

Măsura contribuie la:

- stimularea agriculturii ca principală activitate economică din teritoriul GAL „Confluente Nordice” prin creșterea competitivității activității agricole, a diversificării producției agricole și a calității produselor obținute;
- dezvoltarea resurselor umane și utilizarea de know-how;
- păstrarea și crearea de noi locuri de muncă;
- încurajarea parteneriatelor prin susținerea formelor asociative (asociații de crescători de animale și/sau cooperative agricole) care își au sediul în teritoriul GAL.

3. Trimiteri la alte acte legislative

- R (UE) Nr. 1303/2013;
- Hotărârea Guvernului nr. 226/ 2015;
- R (UE) nr. 637/2008 al Consiliului și a R (UE) nr. 73/2009 al Consiliului;
- R (UE) nr. 1242/2008 de stabilire a unei tipologii comunitare pentru exploatații agricole;
- Legea cooperăției agricole nr. 566/2004, pentru beneficiarii cooperative agricole;
- Legea nr. 1/2005 privind organizarea și funcționarea cooperăției, cu completările și modificările ulterioare, pentru beneficiarii societăți cooperative agricole;
- Ordonanța Guvernului nr. 37/2005 privind recunoașterea și funcționarea grupurilor și organizațiilor de producători, pentru comercializarea produselor agricole și silvice, cu completările și modificările ulterioare, pentru beneficiarii Grupuri de producători);

- Ordin 57 din 2010 pentru aprobarea Normei sanitare veterinare privind procedura de autorizare sanitară veterinară a unităților care produc, procesează, depozitează, transportă și/sau distribuie produse de origine animală.
- R (UE) nr. 1407/2013 privind aplicarea art. 107 și 108 din Tratatul privind funcționarea Uniunii Europene referitor la ajutoarele de minimis;

4. Beneficiari direcți/indirecți (grup țintă)

Beneficiari direcți pot fi:

- **fermierii** definiți conform Regulamentului (CE) 1307/2013, art. 4, ca fiind persoane juridice (autorizați cu statut minim de PFA) sau un grup constituit juridic, indiferent de statutul juridic pe care un astfel de grup și membrii săi îl dețin în temeiul legislației naționale, ale căror exploatații se desfășoară pe teritoriul GAL „Confluente Nordice”, inclusiv beneficiari ai măsurii M1/2B; Nu sunt eligibili ca beneficiari direcți persoanele fizice neautorizate.

Beneficiari indirecți:

- Persoanele din categoria populației active aflate în căutarea unui loc de muncă din teritoriul GAL „Confluente Nordice”;
- Producători agricoli individuali din teritoriul GAL „Confluente Nordice”.
- UAT de pe teritoriul GAL „Confluente Nordice” (impozite locale, taxe locale, etc.)
- Persoanele juridice care vor presta / furniza / executa activitățile proiectului, inclusiv beneficiari direcți ai măsurilor M3/6A și M4/6B;

5. Tip de sprijin

- Rambursare costurilor eligibile suportate și plătite efectiv;
- Plăți în avans, cu condiția constituirii unei garanții bancare sau a unei garanții echivalente corespunzătoare procentului de 100 % din valoarea avansului, în conformitate cu art. 45 (4) și art. 63 ale R. 1305/2014.

6. Tipuri de acțiuni eligibile și neeligibile

Acțiuni eligibile:

Sunt eligibile toate tipurile de operațiuni care sunt în concordanță cu regulile generale din Regulamentele Europene, prioritățile stabilite pentru dezvoltarea locală - LEADER și obiectivele și prioritățile stabilite în Strategia de Dezvoltare Locală.

Prin această măsură se vor finanța proiectele de investiții propuse în urma acțiunilor de consultare/animare realizate în teritoriul GAL „Confluente Nordice”:

- Construcția, extinderea, modernizarea și dotarea construcțiilor din cadrul fermei, destinate activității productive, inclusiv căi de acces în fermă, irigații în cadrul fermei și racordarea fermei la utilități și a anexelor aferente activității productive desfășurate, dimensionate corelat cu numărul persoanelor ce vor utiliza aceste spații;
- Amenajarea și dotarea spațiilor de desfacere și comercializare, precum și alte cheltuieli de marketing, în cadrul unui lanț alimentar integrat;
- Achiziționarea, inclusiv prin leasing de mașini/ utilaje și echipamente noi, în limita valorii de piață a bunului respectiv; (Ex.: tractoare, remorci agricole/tehnologice, inclusiv remorcile speciale pentru transportul animalelor vii/păsări/albine, combine, utilaje agricole pentru efectuarea lucrărilor solului, înființarea și întreținerea culturilor, instalații de evacuare și gestionare a dejecțiilor din zootehnie, echipamente aferente bucătăriilor furajere, inventarul apicol);
- Achiziționarea, inclusiv prin leasing, de mijloace de transport compacte, frigorifice, inclusiv remorci și semiremorci specializate în scopul comercializării produselor agricole

în cadrul unui lanț alimentar integrat, respectiv: autocisterne, autoizoterme, autorulotele alimentare, Rulotele alimentare.

- Investiții în scopul îndeplinirii standardelor comunitare;
- Investiții necorporale: achiziționarea sau dezvoltarea de software și achiziționarea de brevete, licențe, drepturi de autor, mărci;

Acțiuni neeligibile:

- Nu se acceptă achiziționarea de utilaje sau echipamente second hand.
- Cheltuieli în conformitate cu art. 69, alin (3) din R (UE) nr. 1303/2013

Se vor respecta regulile generale de eligibilitate prevăzute de Cap V - pct. 6 (pag. 33) din - GHIDUL SOLICITANTULUI PENTRU PARTICIPAREA LA SELECȚIA STRATEGIILOR DE DEZVOLTARE LOCALĂ, inclusiv HG 226/2015.

7. Condiții de eligibilitate

- Solicitantul trebuie să se încadreze în categoria beneficiarilor eligibili;
- Investiția trebuie să se realizeze în cadrul unei ferme cu o dimensiune economică de minimum **4.000 SO**;
- Solicitantul trebuie să demonstreze asigurarea co-finanțării investiției.
- Viabilitatea economică a investiției trebuie să fie demonstrată în baza documentației tehnico-economice;
- Investiția va respecta legislația în vigoare din domeniul: sănătății publice, sanitar-veterinar și de siguranță alimentară;
- Solicitantul va demonstra că profitul mediu anual (ca medie a ultimilor trei ani fiscali) nu depășește de 4 ori valoarea sprijinului solicitat;
- Beneficiarul trebuie să aibă sediul social/punct de lucru în teritoriul GAL „Confluente Nordice”;
- Investiția va include măsuri de îmbunătățire și/sau protejare a calității mediului înconjurător și/sau de creștere a eficienței energetice (ex. utilizarea surselor regenerabile de energie, utilizare unor tehnologii și/sau echipamente care permit creșterea eficienței energetice, minimizarea la sursă a deșeurilor generate și/sau colectarea selectivă și/sau creșterea gradului de recuperare și/sau reciclare a deșeurilor);
- În cazul sectorului pomicol, vor fi luate în considerare pentru sprijin speciile eligibile și suprafețele incluse în Anexa din Cadrul Național de Implementare aferentă STP, exceptând cultura de căpșuni în sere și solarii și pepinierele. Se acceptă finanțarea altor specii care nu sunt cuprinse în Anexă, în baza unei analize locale a unui institut certificat care să ateste potențialul speciei respective într-o anumită zonă.
- Pentru a fi eligibile, toate cheltuielile aferente implementării proiectelor din cadrul SDL trebuie să fie efectuate pe teritoriul GAL. Ca excepție, pentru anumite proiecte de servicii (ex.: formare profesională, informare, organizare evenimente), care vor fi detaliate în documentele specifice de implementare, cheltuielile pot fi eligibile și pentru acțiuni realizate în afara teritoriului GAL, dacă beneficiul sprijinului se adresează teritoriului GAL.

Condițiile de eligibilitate specifice măsurii , se completează cu respectarea condițiilor generale de eligibilitate aplicabile tuturor măsurilor (conform Regulamentelor Europene, prevederilor din Hotărârea Guvernului nr. 226/2015, PNDR 2014-2020, legislației naționale specifice și respectarea regulii schemei de ajutor de minimis, dacă este cazul.)

Condițiile de eligibilitate vor fi detaliate suplimentar în Ghidul Solicitantului.

8. Criterii de selecție

Criteriile de selecție ce se vor aplica la selecția proiectelor depuse vor fi:

- Dimensiunea exploatației;
- Tipul proiectului - se vor prioritiza proiectele din sectorul zootehnic (suine, bovine și păsări) și vegetal (cereale, plante oleaginoase și proteice, cartofi și legumicultură în spații protejate, inclusiv producere de material săditor);
- Asocierea fermierilor, care dețin exploatații de dimensiuni mici și/sau medii, în cadrul cooperativelor sau a grupurilor de producători constituite în baza legislației naționale în vigoare;
- Potențialului agricol al zonei care vizează zonele cu potențial determinate în baza studiilor de specialitate;
- Nivelului de calificare în domeniul agricol al managerului exploatației agricole;
- Principiul economiei de apă pentru proiectele care prevăd investiții de modernizare a sistemelor de irigații la nivel de fermă, prin prioritizarea investițiilor care conduc la economii cât mai mari de apă;
- Investiții realizate de tinerii fermieri, cu vârsta sub 40 de ani;
- Proiecte care au un caracter inovativ la nivelul microregiunii GAL "Confluente Nordice";
- Investiții în zone care se confruntă cu constrângeri naturale și cu alte constrângeri specifice, menționate la art. 32 R(UE) nr. 1305/2013.
- Valoarea cofinanțării;
- Proiectele care prevăd angajarea de persoane noi;
- Prioritate având beneficiarii măsurii M1/2B

Criteriile de selecție vor fi detaliate suplimentar în Ghidul Solicitantului.

9. Sume (aplicabile) și rata sprijinului

Rata sprijinului public nerambursabil va fi de 50% din totalul cheltuielilor eligibile și nu va depăși: 100.000 euro

Intensitatea sprijinului nerambursabil se va putea majora cu 20 puncte procentuale suplimentare, dar rata sprijinului combinat nu poate depăși 90% în cazul fermelor mici și medii (cu dimensiunea până la 250.000 SO), respectiv 70% în cazul fermelor având între 250.000 și 500.000 SO, în cazul:

- Investițiilor realizate de tinerii fermieri, cu vârsta sub 40 de ani, la data depunerii cererii de finanțare (definiți la art. 2 al R (UE) nr. 1305/2013 sau cei care s-au stabilit în cei cinci ani anteriori solicitării sprijinului, în conformitate cu anexa II a R 1305);
- Proiectelor integrate;
- Operațiunilor sprijinite în cadrul PEI; Investițiilor legate de operațiunile prevăzute la art. 28 (Agromediu) și art. 29 (Agricultura ecologică) din R(UE) nr. 1305/2013;
- Investiții în zone care se confruntă cu constrângeri naturale și cu alte constrângeri specifice, menționate la art. 32 R(UE) nr. 1305/2013.

Se vor respecta prevederile R(CE) nr. 1407/2013 cu privire la sprijinul de minimis, acolo unde cazul.

10. Indicatori de monitorizare

- Numărul de exploatații agricole/beneficiari sprijiniți;
- Numărul de proiecte ce au componente inovative sau de protecția mediului;
- Cheltuielă publică totală
- Numărul de locuri de muncă create.

FIȘA MĂSURII M 3

Denumirea măsurii: Susținerea antreprenoriatului

CODUL Măsurii: M3

Măsura / DI: M3 / 6A

Tipul măsurii: INVESTIȚII

SERVICII

SPRIJIN FORFETAR

1. Descrierea generală a măsurii, inclusiv a logicii de intervenție a acesteia și a contribuției la prioritățile strategiei, la domeniile de intervenție, la obiectivele transversale și a complementarității cu alte măsuri din SDL

Din analiza SWOT realizată pentru teritoriul GAL „Confluente Nordice”, reiese că zona are dificultăți privind numărul redus al locurilor de muncă, gradul ridicat de sărăcie, accesul scăzut la finanțare, slaba pregătire a populației din mediul rural cu privire la lansarea unei afaceri în mediul rural, riscul de excluziune socială, etc. Lipsa locurilor de muncă și economia precară a zonei a dus la migrarea masivă a populației tinere în străinătate.

Măsura 3 urmărește să stimuleze mediul antreprenorial din zona rurală, în special privind crearea de activități productive (inclusiv în sectoare cu potențial de creștere) și furnizarea de servicii primare pentru populație. Având în vedere numărul ridicat al șomerilor și creșterea ratei șomajului din teritoriu, dezvoltarea economică și socială depinde de integrarea persoanelor inactive pe piața muncii. Sprijinul din cadrul măsurii se va axa pe activități de producție, meșteșugărești, turistice, agro-turistice și prestarea de servicii. Pentru crearea de venituri alternative, fermierii/membrii familiei acestora vor fi încurajați să își diversifice activitatea către sectorul non-agricol.

Diversitatea produselor alimentare tradiționale și a produselor artizanale sunt un punct forte pentru dezvoltarea sectorului comercial de pe teritoriul GAL. Alături de comerț, turismul reprezintă o altă ramură care poate ajuta la dezvoltarea economică a zonei. Înregistrarea produselor tradiționale certificate la nivel european facilitează accesul nerestricționat a acestora pe piața unică, iar întreprinzătorii ar putea crește producția non-agricolă locală.

Sprijinirea persoanelor care au intenția de a lansa o afacere în sectorul non-agricol prin Măsura 3 reprezintă un pas important pentru dezvoltarea economică locală. Dezvoltarea antreprenoriatului reprezintă una din direcțiile principale ale Europei 2020, prin faptul că se creează noi locuri de muncă și se asigură condiții mai bune pentru populația teritoriului GAL.

Sectorul turistic reprezintă o altă sursă importantă a dezvoltării economico-sociale locale, valorificarea acestuia fiind reprezentată de activitățile meșteșugărești, păstrarea și promovarea tradițiilor locale. Cererea produselor locale este mult mai mare decât oferta locală, inițierea și dezvoltarea unei afaceri fiind o oportunitate de a satisface solicitările pieței.

Obiectiv de dezvoltare rurală: Obținerea unei dezvoltări teritoriale echilibrate a economiilor și comunităților rurale, inclusiv crearea și menținerea de locuri de muncă.

Obiective specifice ale măsurii:

- Încurajarea inițiativelor în domeniul non-agricol în special al celor cu caracter inovativ;
- Diversificarea economiei rurale prin creșterea numărului de microîntreprinderi și întreprinderi mici în sectorul non agricol;
- Crearea serviciilor pentru populația rurală prestate de către micro-întreprinderi;
- Crearea infrastructurii și serviciilor turistice.

Măsura contribuie la prioritatea/prioritățile prevăzute la art. 5, Reg. (UE) nr. 1305/2013: P6 - Promovarea incluziunii sociale, a reducerii sărăciei și a dezvoltării economice în zonele rurale

Măsura corespunde obiectivelor art. 19 din Reg. (UE) nr. 1305/2013.

Măsura contribuie la Domeniul de intervenție: 6A) Facilitarea diversificării, a înființării și a dezvoltării de întreprinderi mici, precum și crearea de locuri de muncă (Art. 5, al. 6, lit. a din Reg. (UE) nr. 1305/2013)

Măsura contribuie la obiectivele transversale ale Reg. (UE) nr. 1305/2013: mediu, clima și inovare în conformitate cu art. 5, Reg. (UE) nr. 1305/2013).

Complementaritatea cu alte măsuri din SDL: M1/2B; M2/2A; M4/6A; M8/6B

Sinergia cu alte măsuri din SDL: M4/6A; M6/6B; M7/6B; M8/6B

2. Valoarea adăugată a măsurii

Luând în considerare elementele analizei SWOT, care identifică la nivelul GAL „Confluente Nordice” o nevoie accentuată de înființare a micilor întreprinderi, pentru a asigura populației din teritoriu accesul la servicii și produse care să ducă la creșterea nivelului de trai, dar și la dezvoltarea economiei locale.

Măsura 3 contribuie astfel la:

- stimularea activităților economice noi din sfera serviciilor pentru populație sau pentru alte activități economice non-agricole din teritoriul GAL „Confluente Nordice”;
- utilizarea inovării și a noilor tehnologii în activitățile non-agricole nou înființate;
- crearea de noi locuri de muncă.

Finanțarea proiectelor prin măsura propusă va urmări să ofere cât mai multor beneficiari posibilitatea de a intra pe piață și de a se dezvolta economic, iar în subsidiar, se va aduce contribuție dezvoltării economice locale și, pe termen lung, eliminarea teritoriului din categoria zonelor sărace (CS 1.2), impactul fiind unul general și esențial.

3. Trimiterea la alte acte legislative

- Recomandarea 2003/361/CE din 6 mai 2013 privind definirea micro-întreprinderilor și a întreprinderilor mici și mijlocii;
- Reg. (UE) 1303/2013;
- Hotărârea Guvernului nr. 226/ 2015;

- Reg. (UE) 1305/2013;
- Ordonanță de Urgență nr. 44/2008 privind desfășurarea activităților economice de către persoanele fizice autorizate, întreprinderile și întreprinderile familiale cu modificările și completările ulterioare;
- Ordonanța de urgență nr. 142/2008 privind aprobarea Planului de amenajare a teritoriului național;
- Legislația națională cu incidență în domeniile activităților neagricole prevăzută în Ghidul solicitantului pentru participarea la selecția SDL.
- R (UE) nr. 1407/2013 privind aplicarea art. 107 și 108 din Tratatul privind funcționarea Uniunii Europene referitor la ajutoarele de minimis;

4. Beneficiari direcți/indirecți (grup țintă)

Beneficiarii direcți:

- Fermieri sau membri ai unei gospodării agricole, care își diversifică activitatea prin înființarea unei activități non-agricole pentru prima dată, inclusiv beneficiari direcți ai măsurilor M1/2B și M2/2A. Persoanele fizice neautorizate nu sunt eligibile;
- Micro-întreprinderi și întreprinderi mici existente, care își propun activități non-agricole, pe care pe care nu le-au mai efectuat până la data aplicării pentru sprijin;
- Micro-întreprinderi și întreprinderi mici noi, înființate în anul depunerii aplicației de finanțare sau cu o vechime de maxim 3 ani fiscali, care nu au desfășurat activități până în momentul depunerii acesteia (start-ups);

Beneficiarii indirecți:

- Persoanele din categoria populației active aflate în căutarea unui loc de muncă din teritoriul GAL „Confluente Nordice”;
- UAT de pe teritoriul GAL ”Confluente Nordice” (impozite locale, taxe locale, etc.), inclusiv beneficiari ai măsurii M8/6B.
- Populația care va beneficia de noile servicii/produse, inclusiv beneficiari ai măsurii M8/6B.
- Persoanele juridice care vor presta / furniza /executa activitățile proiectului, inclusiv beneficiari ai măsurii M4/6B;

5. Tip de sprijin

Sprijinul va fi acordat sub formă de sumă forfetară pentru finanțarea înființării de noi activități non-agricole pe teritoriul GAL ”Confluente Nordice” pe baza unui plan de afaceri pentru proiectele de tip start-up.

6. Tipuri de acțiuni eligibile și neeligibile

Domeniile de diversificare acoperite:

- Activități de producție (ex: fabricarea produselor textile, articolelor de hârtie și carton, produselor chimice; industrie metalurgică) în vederea comercializării, producerea și utilizarea energiei din surse regenerabile pentru desfășurarea propriei activități, ca parte integrantă a proiectului etc.);
- Activități meșteșugărești (activități de artizanat și alte activități tradiționale non-agricole (ex: olărit, brodat, prelucrarea manuală a fierului, lânii, lemnului, pielii etc.);

- Activități turistice (ex: servicii turistice și agroturistice de cazare, servicii turistice de agrement și alimentație publică, etc.);
- Servicii (ex: medicale, sociale, sanitar-veterinare, reparații mașini, consultanță, contabilitate, audit, servicii în tehnologia informației și servicii informatice; alte servicii destinate populației din spațiul microregiunii, etc.).

Se vor respecta regulile generale de eligibilitate prevăzute de Cap V - pct. 6 (pag. 33) din - GHIDUL SOLICITANTULUI PENTRU PARTICIPAREA LA SELECȚIA STRATEGIILOR DE DEZVOLTARE LOCALĂ, inclusiv HG 226/2015.

7. Condiții de eligibilitate

Beneficiarul trebuie să îndeplinească următoarele condiții de eligibilitate:

- Să se încadreze în categoria beneficiarilor eligibili;
- Să prezinte un Plan de Afaceri pentru desfășurarea activităților non-agricole;
- Sediul social și punctul/punctele de lucru trebuie să fie situate în teritoriul GAL „Confluente Nordice”;
- Implementarea Planului de Afaceri trebuie să înceapă în termen de cel mult 9 luni de la data deciziei de acordare a sprijinului;
- Investiția trebuie să se încadreze în cel puțin unul din tipurile de sprijin prevăzute prin măsură.
- Investiția va include măsuri de îmbunătățire și/sau protejare a calității mediului înconjurător și/sau de creștere a eficienței energetice (ex. utilizarea surselor regenerabile de energie, utilizare unor tehnologii și/sau echipamente care permit creșterea eficienței energetice, minimizarea la sursă a deșeurilor generate și/sau colectarea selectivă și/sau creșterea gradului de recuperare și/sau reciclare a deșeurilor);
- Structurile de primire turistice vor fi în conformitate cu normele de clasificare prevăzute în legislația națională în vigoare;

Alte angajamente:

- Înaintea solicitării celei de-a doua tranșe de plată, solicitantul face dovada desfășurării activităților comerciale prin producția comercializată sau prin activitățile prestate, în procent de minimum 30% din valoarea primei tranșe de plată (cerința va fi verificată în momentul finalizării implementării planului de afaceri).

Pentru a fi eligibile, toate cheltuielile aferente implementării proiectelor din cadrul SDL trebuie să fie efectuate pe teritoriul GAL. Ca excepție, pentru anumite proiecte de servicii (ex.: formare profesională, informare, organizare evenimente), care vor fi detaliate în documentele specifice de implementare, cheltuielile pot fi eligibile și pentru acțiuni realizate în afara teritoriului GAL, dacă beneficiul sprijinului se adresează teritoriului GAL.

Condițiile de eligibilitate specifice măsurii, se completează cu respectarea condițiilor generale de eligibilitate aplicabile tuturor măsurilor (conform Regulamentelor Europene, prevederilor din Hotărârea Guvernului nr. 226/2015, PNDR 2014-2020, legislației naționale specifice și respectarea regulii schemei de ajutor de minimis, dacă este cazul.)

Condițiile de eligibilitate vor fi detaliate suplimentar în Ghidul Solicitantului.

8. Criterii de selecție

- Proiecte care prevăd diversificarea activității agricole a fermelor existente către activități neagricole.
- Prioritizarea proiectelor în sectoarele cu potențial de creștere;
- Prioritizarea proiectelor care prevăd activități turistice / agroturistice desfășurate în zonele cu potențial turistic ridicat/ destinații ecoturistice/ zonele cu arii naturale protejate;
- Nivelul de calitate al planului de afaceri;
- Proiecte derulate de femei/tineri cu vârsta până în 40 de ani la data depunerii proiectului;
- Prioritizarea proiectelor cu beneficiari direcți ai măsurilor M1/2B și M2/2A
- Proiecte care au un caracter inovativ la nivelul microregiunii GAL "Confluente Nordice";
- Proiectele care prevăd angajarea de persoane noi;

Principiile de selecție vor fi detaliate suplimentar în Ghidul Solicitantului și vor avea în vedere prevederile art. 49 al R(UE) nr. 1305/2013 urmărind să asigure tratamentul egal al solicitanților, o mai bună utilizare a resurselor financiare și direcționarea acestora.

9. Sume (aplicabile) și rata sprijinului

Sprijinul public nerambursabil va respecta prevederile R(CE) nr. 1407/2013 cu privire la sprijinul de minimis, și nu va depăși 200.000 euro/beneficiar pe durata a trei exerciții financiare consecutive, cu excepția întreprinderilor unice care efectuează transport de mărfuri în contul terților sau contra cost, pentru care sprijinul nu depășește suma de 100.000 euro pe durata a trei exerciții financiare consecutive.

Cuantumul sprijinului este de 40.000 de euro/proiect, pe baza unui Plan de Afaceri.

Sprijinul se va acorda sub formă de primă în două tranșe, astfel:

- 70% din cuantumul sprijinului după semnarea Contractului de Finanțare;
- 30% din cuantumul sprijinului se va acorda cu condiția respectării Planului de Afaceri, fără a depăși cinci ani de la încheierea Contractului de Finanțare.

Perioada de implementare a Planului de Afaceri este de maximum 5 ani și include controlul implementării corecte precum și plata ultimei tranșe.

În cazul neîndeplinirii corecte a planului de afaceri, sumele plătite, vor fi recuperate proporțional cu obiectivele nerealizate.

10. Indicatori de monitorizare

- Număr de locuri de muncă create
- Cheltuielă publică totală
- Număr total de întreprinderi create / sprijinite
- Numărul de proiecte ce au componente inovative sau de protecția mediului;

FIȘA MĂSURII M 4

Denumirea măsurii: Dezvoltarea activităților non-agricole

CODUL Măsurii: M4

Măsura / DI: M 4 / 6A, 5C

Tipul măsurii: X INVESTIȚII

- SERVICII
- SPRIJIN FORFETAR

1. Descrierea generală a măsurii, inclusiv a logicii de intervenție a acesteia și a contribuției la prioritățile strategiei, la domeniile de intervenție, la obiectivele transversale și a complementarității cu alte măsuri din SDL

La nivelul teritoriului GAL „Confluente Nordice”, activitățile de producție și servicii nu sunt dezvoltate în măsura potențialului care există, iar industria prelucrătoare a lemnului și construcțiile reprezintă principala sursă de creare a locurilor de muncă din teritoriu. Conform informațiilor analizate, în teritoriu există numeroase asociații și fundații care se ocupă cu protejarea grupurilor defavorizate și cu desfășurarea activităților culturale și sportive. Astfel, întreprinzătorii locali pot dezvolta latura turistică și de agrement prin crearea unor baze sportive, a unor săli de spectacole și a unor servicii care să nu fie incluse în sectorul agricol. Această măsură are scopul de obținere de venituri alternative pentru populația din mediul rural și reducerea gradului de dependență față de sectorul agricol.

Dezvoltarea micro-întreprinderilor este recunoscută ca fiind sursa cea mai semnificativă de creare de locuri de muncă/obținere de venituri în spațiul rural, atât pentru economiile deja dezvoltate cât și pentru cele în curs de dezvoltare. Măsura 4 urmărește să stimuleze mediul de afaceri din teritoriul GAL, contribuind astfel la dezvoltarea activităților non-agricole existente, care să conducă la crearea de locuri de muncă, creșterea veniturilor populației. De asemenea, sunt vizați fermierii sau membrii gospodăriilor lor agricole care doresc să-și diversifice activitățile economice prin practicarea de activități non-agricole în vederea creșterii veniturilor și creării de alternative ocupaționale. În acest context, activitățile non-agricole sunt incluse în industria prelucrătoare a produselor alimentare, chimice obținute din producția proprie și vândute ca produse finite pe piața internă sau externă.

Disparitățile dintre mediul urban și rural sunt cele care influențează nivelul de trai al populației, de aceea se dorește prin această măsură a sprijinirii activității din domeniul non-agricol o echilibrare și o creștere a competitivității pe piața de desfacere. Populația teritoriului GAL „Confluente Nordice” este interesată să dezvolte proiecte în domeniul serviciilor și al activităților de producție.

Obiectiv de dezvoltare rurală: Obținerea unei dezvoltări teritoriale echilibrate a economiilor și comunităților rurale, inclusiv crearea și menținerea de locuri de muncă.

Obiective specifice ale măsurii:

- Crearea și menținerea locurilor de muncă în spațiul rural;
- Creșterea valorii adăugate în activități non-agricole și de turism;
- Diversificarea serviciilor pentru populația rurală prestate de către micro-întreprinderi;
- Îmbunătățirea și diversificarea infrastructurii și serviciilor turistice.
- Utilizarea inovării și a noilor tehnologii în activitățile non-agricole;

Măsura contribuie la prioritatea/prioritățile prevăzute la art. 5, Reg. (UE) nr. 1305/2013: P6 - Promovarea incluziunii sociale, a reducerii sărăciei și a dezvoltării economice în zonele rurale

Măsura corespunde obiectivelor art. 19 din Reg. (UE) nr. 1305/2013

Măsura contribuie la Domeniul de intervenție: 6A) Facilitarea diversificării, a înființării și a dezvoltării de întreprinderi mici, precum și crearea de locuri de muncă (Art. 5, al. 6, lit. a din Reg. (UE) nr. 1305/2013)

Măsura contribuie la obiectivele transversale ale Reg. (UE) nr. 1305/2013: mediu, climă și inovare în conformitate cu art. 5, Reg. (UE) nr. 1305/2013).

Complementaritatea cu alte măsuri din SDL: M1/2B; M2/2A; M3/6A; M8/6B;

Sinergia cu alte măsuri din SDL: M3/6A; M6/6B; M7/6B; M8/6B;

2. Valoarea adăugată a măsurii

Luând în considerare elementele analizei SWOT, care identifică la nivelul GAL „Confluente Nordice” o nevoie accentuată de înființare și dezvoltare a micilor întreprinderi, dezvoltarea activităților non-agricole pentru o evoluție pozitivă a economiei locale.

Măsura 4 contribuie astfel la:

- Stimularea mediului de afaceri din mediul rural;
- Creșterea numărului de activități neagricole desfășurate în zonele rurale;
- Dezvoltarea activităților neagricole existente;
- Creșterea calității serviciilor/produselor pentru populație sau ale altor activități economice non-agricole din teritoriul GAL „Confluente Nordice”;
- Utilizarea inovării și a noilor tehnologii în activitățile non-agricole;
- Crearea/menținerea locurilor de muncă.
- Creșterea veniturilor populației de pe teritoriul microregiunii;
- Reducerea diferențelor dintre mediul rural și urban;
- Diversificarea activităților economice ale fermierilor sau membrilor gospodăriilor agricole prin practicarea de activități neagricole în vederea creșterii veniturilor și creării de alternative ocupaționale.

Finanțarea proiectelor prin măsura propusă va urmări să ofere cât mai multor beneficiari de a se dezvolta economic, iar în subsidiar, se va aduce contribuție dezvoltării economice locale și, pe termen lung, eliminarea teritoriului din categoria zonelor sărace (CS 1.2), impactul fiind unul general și esențial.

3. Trimiteri la alte acte legislative

- Recomandarea 2003/361/CE din 6 mai 2003 privind definirea micro-întreprinderilor și a întreprinderilor mici și mijlocii;
- R (UE) nr. 1407/2013 privind aplicarea art. 107 și 108 din Tratatul privind funcționarea Uniunii Europene referitor la ajutoarele de minimis;
- Hotărârea Guvernului nr. 226/ 2015;
- Comunicarea Comisiei nr. 2008/C155/02 cu privire la aplicarea art. 87 și 88 din Tratatul CE privind ajutoarele de stat sub formă de garanții;
- Comunicarea Comisiei nr. 2008/C14/02 cu privire la revizuirea metodei de stabilire a ratelor de referință și de actualizare;

- Linii directe comunitare privind ajutorul de stat pentru salvarea și restructurarea întreprinderilor aflate în dificultate;
- Ordonanță de urgență nr. 44/2008 privind desfășurarea activităților economice de către persoanele fizice autorizate, întreprinderile individuale și întreprinderile familiale cu modificările și completările ulterioare;
- Ordonanța de Urgență nr. 142/2008 privind aprobarea Planului de amenajare a teritoriului național.

4. Beneficiari direcți/indirecți (grup țintă)

Beneficiarii direcți:

- Micro-întreprinderi și întreprinderi neagricole mici existente și nou-înființate (start-ups) din teritoriul GAL;
- Fermieri sau membrii unor gospodării agricole (autorizați cu statut minim pe PFA) care își diversifică activitatea de bază agricolă prin dezvoltarea unei activități non-agricole în zona rurală în cadrul întreprinderii deja existente încadrabile în microîntreprinderi și întreprinderi mici inclusiv beneficiari direcți ai măsurilor M1/2B, M2/2A și M3/6A, cu excepția persoanelor fizice neautorizate.

Beneficiarii indirecți:

- Populația care va beneficia de diversitatea și calitatea crescută a serviciilor/produselor, inclusiv beneficiari ai măsurii M8/6B.
- Persoanele din categoria populației active aflate în căutarea unui loc de muncă din teritoriul GAL „Confluente Nordice”;
- UAT de pe teritoriul GAL ”Confluente Nordice” (impozite locale, taxe locale, etc.), inclusiv beneficiari ai măsurii M8/6B.
- Persoanele juridice care vor presta / furniza /executa activitățile proiectului;

5. Tip de sprijin

- Rambursarea costurilor eligibile suportate și plătite efectiv;
- Plăți în avans, cu condiția constituirii unei garanții bancare corespunzătoare procentului de 100% din valoarea avansului, în conformitate cu art. 45 (4) și art. 63 ale R (UE) nr. 1305/2013.

6. Tipuri de acțiuni eligibile și neeligibile

Acțiuni eligibile:

- Investiții pentru producerea și comercializarea produselor non-agricole, cum ar fi:
 - fabricarea produselor textile, îmbrăcăminte, articole de marochinărie, articole de hârtie și carton;
 - fabricarea produselor chimice, farmaceutice;
 - activități de prelucrare a produselor lemnoase;
 - industrie metalurgică, fabricare construcții metalice, mașini, utilaje și echipamente;
 - fabricare produse electrice, electronice;
 - producerea de produse electrice, electronice, și metalice, mașini, utilaje și echipamente, producția de carton etc.

- Investiții pentru activități meșteșugărești, cum ar fi:
 - Activități de artizanat și alte activități tradiționale non-agricole (olărit, brodat, prelucrarea manuală a fierului, lânii, lemnului, pielii etc.).
- Investiții legate de furnizarea de servicii, cum ar fi:
 - Servicii medicale, sociale, sanitar-veterinare;
 - Servicii de reparații mașini, unelte, obiecte casnice;
 - Servicii de consultanță, contabilitate, juridice, audit;
 - Activități de servicii în tehnologia informației și servicii informatice;
 - Servicii tehnice, administrative, etc.
- Investiții pentru infrastructură în unitățile de primire turistică de tip turistic (pensiune) sau agro-turistic, proiecte de activități de agrement;
- Investiții pentru producția de combustibil din biomasă (ex.: fabricare de peleți și brichete) în vederea comercializării.

Acțiuni neeligibile:

- Prestarea de servicii agricole;
- Producția de electricitate din biomasă ca și activitate economică.
Se vor respecta regulile generale de eligibilitate prevăzute de Cap V - pct. 6 (pag. 33) din - GHIDUL SOLICITANTULUI PENTRU PARTICIPAREA LA SELECȚIA STRATEGIILOR DE DEZVOLTARE LOCALĂ, inclusiv HG 226/2015.

7. Condiții de eligibilitate

- Solicitantul trebuie să se încadreze în categoria beneficiarilor eligibili;
- Investiția trebuie să se încadreze în cel puțin unul din tipurile de sprijin prevăzute prin măsură;
- Solicitantul trebuie să demonstreze capacitatea de a asigura co-finanțarea investiției;
- Viabilitatea economică a investiției trebuie să fie demonstrată pe baza prezentării unei documentații tehnico-economice;
- Întreprinderea nu trebuie să fie în dificultate în conformitate cu Liniile directoare privind ajutorul de stat pentru salvarea și restructurarea întreprinderilor în dificultate;
- Beneficiarul trebuie să dovedească dreptul de proprietate asupra terenului pe care urmează să realizeze investiția sau dreptul de folosință pe o perioadă de cel puțin 10 ani (pentru proiectele care prevăd investiții în infrastructură);
- Structurile de primire turistice vor fi în conformitate cu normele de clasificare prevăzute în legislația națională în vigoare;
- Investiția va include măsuri de îmbunătățire și/sau protejare a calității mediului înconjurător și/sau de creștere a eficienței energetice (ex. utilizarea surselor regenerabile de energie, utilizare unor tehnologii și/sau echipamente care permit creșterea eficienței energetice, minimizarea la sursă a deșeurilor generate și/sau colectarea selectivă și/sau creșterea gradului de recuperare și/sau reciclare a deșeurilor);
- Pentru a fi eligibile, toate cheltuielile aferente implementării proiectelor din cadrul SDL trebuie să fie efectuate pe teritoriul GAL. Ca excepție, pentru anumite proiecte de servicii (ex.: formare profesională, informare, organizare evenimente), care vor fi

detaliat în documentele specifice de implementare, cheltuielile pot fi eligibile și pentru acțiuni realizate în afara teritoriului GAL, dacă beneficiul sprijinului se adresează teritoriului GAL.

Condițiile de eligibilitate specifice măsurii, se completează cu respectarea condițiilor generale de eligibilitate aplicabile tuturor măsurilor (conform Regulamentelor Europene, prevederilor din Hotărârea Guvernului nr. 226/2015, PNDR 2014-2020, legislației naționale specifice și respectarea regulii schemei de ajutor de minimis, dacă este cazul.)

Condițiile de eligibilitate vor fi detaliate suplimentar în Ghidul Solicitantului.

8. Criterii de selecție

- Proiecte derulate de femei/tineri cu vârsta până în 40 de ani la data depunerii proiectului;
- Prioritizarea proiectelor cu beneficiarii direcți ai măsurilor M1/2B, M2/2A și M3/6A
- Proiectele care prevăd angajarea de persoane noi;
- Proiecte care prevăd diversificarea activității agricole a fermelor existente către activități neagricole.
- Prioritizarea proiectelor care prevăd activități turistice sau agroturistice desfășurate în zonele cu potențial turistic ridicat/ destinații ecoturistice/ zonele cu arii naturale protejate;
- Principiul derulării activităților anterioare ca activitate generală de management a firmei, pentru o mai bună gestionare a activității economice;
- Proiecte care au un caracter inovativ la nivelul microregiunii GAL "Confluente Nordice".

Principiile de selecție vor fi detaliate suplimentar în Ghidul Solicitantului și vor avea în vedere prevederile art. 49 al R(UE) nr. 1305/2013 urmărind să asigure tratamentul egal al solicitanților, o mai bună utilizare a resurselor financiare și direcționarea acestora.

9. Sume (aplicabile) și rata sprijinului

- Quantumul sprijinului public nerambursabil este de **maxim 170.000,00 de euro/proiect.**
- Sprijinul public nerambursabil va respecta prevederile R(CE) nr. 1407/2013 cu privire la sprijinul de minimis, și nu va depăși 200.000 euro/beneficiar **pe durata a trei exerciții financiare consecutive**, cu excepția **întreprinderilor unice care efectuează transport de mărfuri în contul terților sau contra cost, pentru care sprijinul nu depășește suma de 100.000 euro pe durata a trei exerciții financiare consecutive.**
- Intensitatea sprijinului public nerambursabil este de 70% din valoarea eligibilă a proiectului și se poate majora până la 90% în următoarele cazuri:
 - pentru solicitanții care desfășoară activități de producție, servicii medicale, sanitar-veterinare, turism și agroturism;
 - pentru fermierii care își diversifică activitatea de bază agricolă prin dezvoltarea unor activități neagricole

10. Indicatori de monitorizare

- Număr de locuri de muncă create;
- Cheltuială publică totală;
- Număr total de întreprinderi create/sprijinite;
- Numărul de proiecte ce au componente inovative sau de protecția mediului.

FIȘA MĂSURII M 5

Denumirea măsurii: Sprijinirea formelor asociative

CODUL Măsurii: M5

Măsura / DI: M 5 / 3A

Tipul măsurii: INVESTIȚII SERVICII SPRIJIN FORFETAR

1.Descrierea generală a măsurii, inclusiv a logicii de intervenție a acesteia și a contribuției la prioritățile strategiei, la domeniile de intervenție, la obiectivele transversale și a complementarității cu alte măsuri din SDL

În prezent, în microregiunea GAL „Confluente Nordice” există cunoștințe locale specifice (local knowledge) în ceea ce privește producerea și procesarea materiei prime în sectoarele prioritare. Analiza situației existente arată că aceste cunoștințe și tradiții nu sunt suficiente, trebuind introdusă inovația și dezvoltarea tehnică în cadrul industriei alimentare pentru obținerea unor rezultate bune pe piața agro-alimentară. Deși numărul asociațiilor agricole este ridicat pe teritoriul GAL, numărul grupurilor de producători este foarte redus, ceea ce determină o creștere a numărului de produse importate.

Această măsură va oferi sprijin financiar pentru stimularea constituirii/dezvoltării și promovării formelor asociative în vederea protejării produselor alimentare și agricole locale la nivel național și/sau european, stimularea proceselor și a proiectelor realizate în comun, realizarea lanțurilor scurte și a strategiilor de marketing în comun, promovarea produselor agricole și alimentare locale, crearea de piețe locale. Investițiile vor avea rolul de stimulare a dezvoltării mediului de afaceri local. Lanțurile de producători formate vor asigura produse pentru consumul intern și extern al populației și vor contribui la dezvoltarea socio-economică a teritoriului.

Reducerea costurilor de producție, exploatarea suprafețelor de teren care permit tehnologizarea și echiparea modernă, planificarea producției conform cererii pieței, creșterea capacității de negociere și promovarea mai eficientă atât pe piața internă, cât și pe cea externă reprezintă oportunitățile pe care le oferă această măsură prin implementarea proiectelor aferente pe teritoriului GAL „Confluente Nordice”.

Obiectiv de dezvoltare rurală: Favorizarea competitivității agriculturii.

Obiective specifice ale măsurii:

- Sprijinirea constituirii și promovării de forme asociative în vederea protejării produselor alimentare și agricole locale, a proceselor și a proiectelor realizate în comun;
- Creșterea viabilității exploatațiilor și a competitivității tuturor tipurilor de agricultură;
- Sporirea calității vieții în teritoriul GAL ”Confluente Nordice”;
- Creșterea și diversificarea activităților de procesare a produselor agricole;
- Crearea de locuri de muncă;
- Promovarea tehnologiilor agricole inovatoare.

Măsura contribuie la prioritatea/prioritățile prevăzute la art. 5, Reg. (UE) nr. 1305/2013: P3- Promovarea organizării lanțului alimentar, inclusiv procesarea și

comercializarea produselor agricole, a bunăstării animalelor și a gestionării riscului în agricultură;

P2 - Creșterea viabilității exploatațiilor și a competitivității tuturor tipurilor de agricultură în toate regiunile și promovarea tehnologiilor agricole inovatoare și a gestionării durabile a pădurilor.

Măsura corespunde obiectivelor art. 27-35 din Reg. (UE) nr. 1305/2013

Măsura contribuie la Domeniul de intervenție: 3A) Îmbunătățirea competitivității producătorilor primari printr-o mai bună integrare a acestora în lanțul agroalimentar prin intermediul schemelor de calitate, al creșterii valorii adăugate a produselor agricole, al promovării pe piețele locale și în cadrul circuitelor scurte de aprovizionare, al grupurilor și organizațiilor de producători și al organizațiilor interprofesionale.

Măsura contribuie la obiectivele transversale ale Reg. (UE) nr. 1305/2013: mediu, climă și inovare în conformitate cu art. 5, Reg. (UE) nr. 1305/2013).

Complementaritatea cu alte măsuri din SDL: M2/2A; M6/6B; M7/6B; M8/6B;

Sinerгия cu alte măsuri din SDL: -

2. Valoarea adăugată a măsurii

Adaptarea producției la cerințele pieței poate fi accelerată semnificativ de asocierea producătorilor agricoli, care are drept consecință conștientizarea acestora asupra importanței aplicării unor tehnologii de producție unitare, corespunzătoare solicitărilor procesatorilor sau comerțului cu ridicata.

3. Trimiteri la alte acte legislative

- Recomandarea 2003/361/CE din 6 mai 2003 privind definirea micro-întreprinderilor și a întreprinderilor mici și mijlocii;
- Hotărârea Guvernului nr. 226/ 2015;
- Ordonanța Guvernului nr. 26/2000 cu privire la asociații și fundații, aprobată cu modificări și completări prin Legea nr. 246/2005;
- Legii cooperăției agricole nr. 566/2004;
- Regulamentul nr. 251/2014 privind definirea, descrierea, prezentarea, etichetarea și protejarea indicațiilor geografice ale produselor vitivinicole aromatizate și de abrogare a Regulamentului (CEE) nr. 1601/91 al Consiliului;
- Regulamentul nr. 110/2008 privind definirea, desemnarea, prezentarea, etichetarea și protecția indicațiilor geografice ale băuturilor spirtoase și de abrogare a Regulamentului (CEE) nr. 1576/89 al Consiliului;
- Regulamentul (UE) nr. 1151/2012 din 21 noiembrie 2012 privind sistemele din domeniul calității produselor agricole și alimentare;
- LEGEA nr. 84 din 1998 Privind mărcile și indicațiile geografice modificată și completată prin legea nr. 66/2010 publicată în Monitorul Oficial nr. 226/09.04.2010
- REGULAMENTUL (CE) NR. 852/2004 AL PARLAMENTULUI EUROPEAN ȘI AL CONSILIULUI din 29 aprilie 2004 privind igiena produselor alimentare.
- R (UE) nr. 1407/2013 privind aplicarea art. 107 și 108 din Tratatul privind funcționarea Uniunii Europene referitor la ajutoarele de minimis;

4. Beneficiari direcți/indirecți (grup țintă)

Beneficiarii direcți:

- PARTENERIATELE constituite în baza unui ACORD DE COOPERARE din cel puțin un partener din categoriile de mai jos și cel puțin un fermier sau un grup de producători/o cooperativă care își desfășoară activitatea în sectorul agricol/pomicol:
 - Fermieri;
 - Microîntreprinderi și întreprinderi mici;
 - Organizații neguvernamentale;
 - Consilii locale;
 - Unități școlare, sanitare, de agrement și de alimentație publică.
 - Orice altă formă juridică de asociere, conform legislației în vigoare, inclusiv beneficiari direcți ai măsurii M2/2A.

- ~~Societăți comerciale, conform Legii nr. 31/1990 republicată, cu modificările și completările ulterioare;~~
- ~~Societăți agricole și alte forme de asociere în agricultură conform Legii nr. 36/1991 cu modificările și completările ulterioare;~~
- ~~Asociații conform Ordonanței Guvernului nr. 26/2000 cu privire la asociații și fundații, aprobată cu modificări și completări prin Legea nr. 246/2005;~~
- ~~Cooperative agricole, conform Legii cooperăției agricole nr. 566/2004;~~
- ~~Orice altă formă juridică de asociere, conform legislației în vigoare, inclusiv beneficiari direcți ai măsurii M2/2A.~~

Beneficiarii indirecți:

- Persoane fizice și juridice de pe raza pieței locale, agenți din domeniul alimentației publice
- Persoanele din categoria populației active aflate în căutarea unui loc de muncă din teritoriul GAL „Confluente Nordice”;
- UAT de pe teritoriul GAL ”Confluente Nordice” (impozite locale, taxe locale, etc.), inclusiv beneficiari ai măsurilor M6/6B, M7/6B și M8/6B.
- Populația care va beneficia de noile servicii/produse, , inclusiv beneficiari ai măsurilor M6/6B, M7/6B și M8/6B.
- Persoanele juridice care vor presta / furniza / executa activitățile proiectului;

5. Tip de sprijin

~~Sprijinul va fi acordat sub formă de sumă forfetară pentru implementarea obiectivelor prevăzute în planul de afaceri pentru a facilita înființarea și/sau funcționarea formelor asociative, iar cheltuielile vor fi realizate în acest scop.~~

Sprijinul va fi acordat pentru:

- rambursarea cheltuielilor eligibile efectuate și plătite efectiv;
- plată în avans, cu condiția constituirii unei garanții bancare corespunzătoare procentului de 100% din valoarea avansului, în conformitate cu articolul 45(4) și articolul 63 din Regulamentul 1305/2013.

6. Tipuri de acțiuni eligibile și neeligibile

Acțiuni eligibile:**Acțiuni de înființare (premergătoare)**

- Analize a potențialului de producție;
- Elaborare studii de piață;
- Consultanță în elaborarea planului de afaceri;
- Consultanță în elaborarea documentelor constitutive (fiscală și juridică);
- Organizarea întâlnirilor comunitare;
- Facilitare comunitară.

Acțiuni de creștere a capacității

- Organizare sesiuni de instruire în managementul structurilor asociative;
- Organizare vizite de studiu;
- Consultanță în diversificarea produselor și serviciilor;
- Creșterea capacității pentru furnizarea de servicii specifice;
- Consultanță în crearea de noi parteneriate cu alte entități similare care să contribuie la formarea unei rețele;
- Consultanță tehnică;
- Consultanță juridică;
- Consultanță recrutare resursă umană.

Acțiuni de promovare

- Elaborarea de materiale informative relevante structurilor asociative;
- Organizarea de evenimente de promovare (degustări, târguri, schimburi de experiențe, seminarii pe diferite track-uri - implicare în comunitate CSR);
- Elaborarea de suporturi de curs;
- Crearea de marcă.

Acțiuni de funcționare

- Monitorizarea și raportarea periodică;
- Elaborare strategii de promovare;
- Elaborare planificare strategică pentru funcționare;
- Mediere;
- Consultanță financiară (dezvoltarea unui model de gestiune adaptat);
- Consultanță în atragerea de fonduri.

➤ Costurile de funcționare a cooperării

➤ Costuri directe ale proiectelor specifice corelate cu planul proiectului, inclusiv costuri de promovare

➤ Cheltuieli privind costurile generale ale proiectului

Acțiuni neeligibile:

- Nu sunt eligibile utilaje agricole și echipamente second-hand;
- Cheltuieli în conformitate cu art. 69, alin (3) din R (UE) nr. 1303/2013.

Se vor respecta regulile generale de eligibilitate prevăzute de Cap V - pct. 6 (pag. 33) din GHIDUL SOLICITANTULUI PENTRU PARTICIPAREA LA SELECȚIA STRATEGIILOR DE DEZVOLTARE LOCALĂ, inclusiv HG 226/2015.

7. Condiții de eligibilitate

- Solicitantul își desfășoară activitatea într-un UAT din GAL "Confluente Nordice"

- Solicitantul trebuie să se încadreze în categoria beneficiarilor eligibili;
 - Solicitantul trebuie să prezinte un Acord de parteneriat (cooperare) cu minim doi parteneri și care are o durată cel puțin egală cu perioada pentru care se acordă finanțarea
 - Solicitantul va prezenta un concept de marketing adaptat la piața locală care să cuprindă, dacă este cazul, și o descriere a activităților de promovare propuse și un studiu/plan, privitor la conceptul de proiect privind lanțul scurt de aprovizionare. Dacă este cazul, solicitantul va respecta definițiile cu privire la lanțurile scurte de aprovizionare și piețele locale stabilite în conformitate cu prevederile din articolul 11 din Regulamentul (UE) nr. 807/2014.
- ~~➤ Solicitantul prezintă un plan de afaceri care trebuie să detalieze activitățile planificate ale formei asociative în raport cu una sau mai multe dintre categoriile enumerate mai jos (art. 27 (1) R 1305/2013);~~
 - ~~• adaptarea producției și produselor producătorilor care sunt membri ai acestor forme asociative la cerințele pieței;~~
 - ~~• introducerea în comun a produselor pe piață, inclusiv pregătirea pentru vânzare, centralizarea vânzărilor și aprovizionarea cumpărătorilor en-gros;~~
 - ~~• stabilirea unor norme comune privind informarea asupra producției, acordând o atenție deosebită recoltării și disponibilității;~~
 - ~~• alte activități care pot fi desfășurate de către formele asociative, cum ar fi dezvoltarea competențelor în materie de exploatare și de comercializare, precum și organizarea și facilitarea proceselor de inovare;~~
- ~~➤ Investiția va include măsuri de îmbunătățire și/sau protejare a calității mediului înconjurător și/sau de creștere a eficienței energetice (ex. utilizarea surselor regenerabile de energie, utilizare unor tehnologii și/sau echipamente care permit creșterea eficienței energetice, minimizarea la sursă a deșeurilor generate și/sau colectarea selectivă și/sau creșterea gradului de recuperare și/sau reciclare a deșeurilor);~~
- Pentru a fi eligibile, toate cheltuielile aferente implementării proiectelor din cadrul SDL trebuie să fie efectuate pe teritoriul GAL. Ca excepție, pentru anumite proiecte de servicii (ex.: formare profesională, informare, organizare evenimente), care vor fi detaliate în documentele specifice de implementare, cheltuielile pot fi eligibile și pentru acțiuni realizate în afara teritoriului GAL, dacă beneficiul sprijinului se adresează teritoriului GAL.

Condițiile de eligibilitate specifice măsurii, se completează cu respectarea condițiilor generale de eligibilitate aplicabile tuturor măsurilor (conform Regulamentelor Europene, prevederilor din Hotărârea Guvernului nr. 226/2015, PNDR 2014-2020, legislației naționale specifice și respectarea regulii schemei de ajutor de minimis, dacă este cazul.)

Cerințele specifice minime cu privire la conținutul planului de afaceri marketing vor fi detaliate în ghidul specific.

8. Criterii de selecție

- Principiul reprezentativității cooperării, respectiv numărul de parteneri implicați;
- Principiul structurii adecvate de parteneriat, pe baza obiectivului proiectului
- ~~➤ Principiul reprezentativității grupurilor (numărul de membri);~~

- ~~Relevanța structurii de membri în acord cu SDL~~
 - ~~Prioritizarea proiectelor în sectoarele cu potențial de creștere;~~
 - Prioritizarea proiectelor cu beneficiari ai măsurii M2/2A.
 - Proiectele care prevăd angajarea de persoane noi;
 - Proiecte care au un caracter inovativ la nivelul microregiunii GAL "Confluente Nordice";
- Principiile de selecție vor fi detaliate suplimentar în Ghidul Solicitantului și vor avea în vedere prevederile art. 49 al R(UE) nr. 1305/2013 urmărind să asigure tratamentul egal al solicitanților, o mai bună utilizare a resurselor financiare și direcționarea acestora.

9. Sume (aplicabile) și rata sprijinului

Intensitatea sprijinului va fi de 100% pentru cheltuieli privind serviciile (ex. costuri de funcționare a cooperării) și în conformitate cu prevederile Anexei II-Sume și rate de sprijin, din Reg. 1305/2013, pentru acțiunile de investiții, eligibile în cadrul obiectivelor cuprinse în alte articole din Reg. 1305/2013.

Sprijinul nerambursabil pe proiect maxim 22.336,40 euro.

Fond disponibil pe măsură 22.336,40 euro.

~~Sprijinul public nerambursabil acordat este de 100% din cuantumul sprijinului, așa cum este calculat mai jos și nu poate să depășească 10% din valoarea producției comercializate în primii 3 ani și suma maximă de 16.900 euro/proiect. Ultima rată se va plăti numai după ce s-a verificat dacă planul de afaceri a fost implementat corect. În cazul nerespectării planului de afaceri, sprijinul se recuperează proporțional cu obiectivele nerealizate.~~

~~Sprijinul se acordă ca procent calculat pe baza producției comercializate anual prin intermediul formelor asociative, cu excepția primului an, când se poate plăti formei asociative un sprijin calculat pe baza valorii medii anuale a producției comercializate de membrii acestuia, în ultimii trei ani înainte de aderarea la forma asociativă. Sprijinul se va acorda ca procent din producția comercializată prin intermediul formei asociative astfel:~~

~~➤ Anul I - 10%;~~

~~➤ Anul II - 8%;~~

~~➤ Anul III - 6%.~~

Se vor respecta prevederile R(CE) nr. 1407/2013 cu privire la sprijinul de minimis acolo unde cazul.

10. Indicators de monitorizare

- Numărul de exploatații agricole care primesc sprijin pentru participarea la sistemele de calitate, la piețele locale și la circuitele de aprovizionare scurte, precum și la grupuri/organizații de producători;
- Cheltuială publică totală;
- Numărul de locuri de muncă create.

FIȘA MĂSURII M 6

Denumirea măsurii: Integrarea minorităților locale

CODUL Măsurii: M 6

Măsura / DI: M 6 / 6B

Tipul măsurii: INVESTIȚII SERVICII SPRIJIN FORFETAR

1.Descrierea generală a măsurii, inclusiv a logicii de intervenție a acesteia și a contribuției la prioritățile strategiei, la domeniile de intervenție, la obiectivele transversale și a complementarității cu alte măsuri din SDL

Analiza SWOT și analiza diagnostică evidențiază faptul că pe teritoriul GAL „Confluente Nordice” conviețuiesc diferite etnii, dintre care cei mai numeroși sunt românii și romii. Comparativ cu valoarea înregistrată la nivel național (3.3%), minoritatea romă de pe teritoriul GAL a înregistrat un procent mai ridicat (4.9%).

Romii sunt expuși pragului de sărăcie absolută și prezintă un nivel scăzut de educație raportat la populația activă, de aceea Măsura 6 încurajează incluziunea socială și pe piața muncii pentru egalitatea de șanse. Aceștia, prin istoria culturală de popor nomad, sunt predispuși activităților prin care se obțin venituri pe termen scurt, activități favorabile muncii la negru, fapt care conduce la excluderea lor din comunitățile locale. Abandonul școlar al tinerilor din comunitățile rome este un fenomen accentuat atât la nivel teritorial, cât și la nivel național, de aceea încercarea de a integra această minoritate etnică este tot mai dificilă pe măsură ce accesul la educație este inegal. Metodologia pentru prevenirea și eliminarea segregării școlare a copiilor romi menționează segregarea ca fiind o formă gravă de discriminare și are drept consecință accesul inegal al copiilor la o educație de calitate, încalcă exercitarea dreptului la educație, precum și a demnității umane - Cap III, Art.2(1).

Viziunea cu privire la integrarea tuturor minorităților locale este amplă, în contextul în care se dorește o creștere a nivelului de pregătire profesională și de facilitare a accesului pe piața muncii pentru a combate discriminarea etnică și a dezvolta relațiile interetnice.

Societățile civile de pe teritoriul GAL „Confluente Nordice” au o continuă preocupare filantropică și încearcă să diminueze și să combată excluziunea socială a tuturor grupurilor defavorizate, prin facilitarea accesului la educație, participarea la viața economică și eliminarea stereotipurilor legate de viața cultural-etnică.

Combaterea sărăciei și a excluziunii sociale se realizează prin acceptarea situației existente, identificarea cadrului și a factorilor care au determinat scăderea nivelului de trai și reticența populației de a accepta schimbarea. Acest obiectiv se bazează pe principiile solidarității, a respectării drepturilor și demnității umane, transparenței, subsidiarității, al parteneriatului, al abordării individuale și al universalității.

La nivel național, incluziunea pe piața muncii a persoanelor de etnie romă a stârnit numeroase controverse prin crearea locurilor de muncă destinate acestor grupuri defavorizate. Măsura 6 dorește să elimine prejudecățile cu privire la universul cultural al etniei rome și să integreze romii în comunitățile locale pentru o creștere a nivelului de trai în mod echilibrat.

Obiectiv de dezvoltare rurală: Obținerea unei dezvoltări teritoriale echilibrate a economiilor și comunităților rurale, inclusiv crearea și menținerea de locuri de muncă

Obiective specifice ale măsurii:

- Reducerea sărăciei și îmbunătățirea calității vieții;
- Conservarea moștenirii culturale;
- Îmbunătățirea condițiilor de viață a locuitorilor prin dezvoltarea spațiilor publice locale;
- Creșterea numărului de locuitori din teritoriul GAL care beneficiază de servicii îmbunătățite;
- Realizarea incluziunii sociale.

Măsura contribuie la prioritatea/prioritățile prevăzute la art. 5, Reg. (UE) nr. 1305/2013: P6 - Promovarea incluziunii sociale, a reducerii sărăciei și a dezvoltării economice în zonele rurale

Măsura corespunde obiectivelor art. 20 din Reg. (UE) nr. 1305/2013.

Măsura contribuie la Domeniul de intervenție: 6B) Încurajarea dezvoltării locale în zonele rurale (Art. 5, al. 6, lit. b din Reg. (UE) nr. 1305/2013)

Măsura contribuie la obiectivele transversale ale Reg. (UE) nr. 1305/2013: mediu, clima și inovare în conformitate cu art. 5, Reg. (UE) nr. 1305/2013).

Complementaritatea cu alte măsuri din SDL: M5/3A; M7/6B; M8/6B;

Sinergia cu alte măsuri din SDL: M3/6A; M4/6A; M7/6B; M8/6B;

2. Valoarea adăugată a măsurii

Proiectele depuse pe măsura 6 vor avea în vedere rezolvarea problemele privind incluziunea socială de la nivelul GAL „Confluente Nordice” și urmăresc să îmbunătățească în final condițiile de trai pentru diferitele grupuri etnice care se află în situații de segregare.

Valoarea adăugată rezidă în importanța problematicii asupra căreia se urmărește a se interveni - incluziunea socială a minorității romi din teritoriul GAL „Confluente Nordice” și impactul amplu pe care această măsură îl va avea asupra comunității.

Măsura 6 urmărește:

- formarea unei atitudini active a populației în special a instituțiilor politice și administrative, de înțelegere a problemelor cu care se confruntă populația de romi și responsabilizarea lor;
- ridicarea nivelului de participare școlară a copiilor etnici romi printr-o varietate de mijloace educaționale alternative;
- dezvoltarea unui sistem alternativ de completare a educației tinerilor și adolescenților cu aplicații culturale și lucrative, chiar și a celor cu un nivel scăzut de pregătire;
- dezvoltarea unor medii de preservare și cultivare a valorilor etnice care să contribuie la construcția identitară prin organizarea unor cursuri de limbă și istorie a etniei;
- sprijinirea perpetuării unor meserii de artizanat tradiționale;
- implicarea organizațiilor etnicilor romi și a beneficiarilor diferitelor proiecte în elaborarea acestor proiecte;
- stimularea intelectualilor romi să se asocieze în vederea reprezentării etniei și facilitării soluțiilor de intervenție socială, precum și a unei strategii de păstrare și popularizare a valorilor culturale specifice;
- combaterea stereotipurilor și a prejudecăților negative ale populației majoritare referitor la această etnie prin mijloace mass-media și educative;
- popularizarea în rândul maselor și a instituțiilor a problemelor noi și tradiționale cu care se confruntă etnicii romi; promovarea totodată a unei atitudini cooperante și

active din partea întregii populații pentru sprijinirea acestei etnii și a proiectelor care le sunt adresate;

3. Trimiterea la alte acte legislative

- R(UE) nr. 1303/2013;
- R (UE) nr. 808/2014 de stabilire a normelor de aplicare a R (UE) Nr. 1305/2013;
- Hotărârea Guvernului nr. 226/ 2015;
- Directiva Consiliului 2000/43/CE, cu privire la implementarea principiului tratamentului egal între persoane indiferent de originea rasială sau etnică;
- Directiva Consiliului 2000/78/CE;
- Legea nr. 33/29.04.1995, pentru ratificarea Convenției-cadru pentru protecția minorităților naționale, încheiată la Strasbourg la 1.02.1995;
- Convenția internațională privind eliminarea tuturor formelor de discriminare rasială;
- Convenția-Cadru pentru Protecția Minorităților Naționale;
- Declarația Universală a Drepturilor Omului - 1948;
- Carta ONU - 1945;
- Lege nr. 198/2005;
- Hotărâre nr. 1206/2001;
- Ordonanța nr. 77/2003 pentru modificarea și completarea Ordonanței Guvernului nr. 137/2000 privind prevenirea și sancționarea tuturor formelor de discriminare;
- Hotărârea nr. 1514/2002 pentru modificarea și completarea Hotărârii Guvernului nr. 1.194/2001 privind organizarea și funcționarea Consiliului Național pentru Combaterea Discriminării;
- Legea nr. 48/2002 pentru aprobarea Ordonanței Guvernului nr. 137/2000 privind prevenirea și sancționarea tuturor formelor de discriminare;
- Hotărârea nr. 1194/2001;.
- H.G.18/2015 pentru aprobarea Strategiei Guvernului României de incluziune a cetățenilor români aparținând minorității rome pentru perioada 2015-2020;
- H.G. nr. 383/2015 pentru aprobarea Strategiei Naționale privind incluziunea socială și reducerea sărăciei pentru perioada 2015-2020;
- ~~➤ R(UE) nr. 1407/2013 privind aplicarea art. 107 și 108 din Tratatul privind funcț. UE;~~

4. Beneficiari direcți/indirecți (grup țintă)

Beneficiari direcți:

- ~~➤ Societate civilă~~
- ONG-uri definite conform legislației în vigoare
- GAL Confluente Nordice

➤ Entități publice:

- Unitățile Administrativ Teritoriale (orașe și/sau comune) și asociațiile acestora conform legislației naționale în vigoare;
- ~~• ONG-uri definite conform legislației în vigoare.~~

Beneficiari indirecți:

- Populația din categoria grupurilor vulnerabile, inclusiv minorități locale (în special minoritatea romă) din teritoriul GAL „Confluente Nordice” și /sau beneficiari ai măsurii M5/3A.
- Persoanele din categoria populației active aflate în căutarea unui loc de muncă din teritoriul GAL „Confluente Nordice”;
- UAT de pe teritoriul GAL ”Confluente Nordice” (impozite locale, taxe locale, etc.),

- Populația care va beneficia de noile servicii/ produse/ infrastructuri, inclusiv beneficiari ai măsurilor M7/6B și M8/6B.
- Persoanele juridice care vor presta / furniza / executa activitățile proiectului;

5. Tip de sprijin

- Rambursarea costurilor eligibile suportate și plătite efectiv;
- Plăți în avans, cu condiția constituirii unei garanții bancare sau a unei garanții echivalente corespunzătoare procentului de 100 % din valoarea avansului, în conformitate cu art. 45 (4) și art. 63 ale Reg. (UE) nr. 1305/2013.

6. Tipuri de acțiuni eligibile și neeligibile

Acțiuni eligibile:

- Înființarea, amenajarea spațiilor de joacă, terenuri de sport în comunitățile care au populație din categoria grupurilor vulnerabile, inclusiv minorități locale (în special minoritatea romă).
- Amenajarea de spații pentru organizarea de târguri, evenimente publice etc. în comunitățile care au populație din categoria grupurilor vulnerabile, inclusiv minorități locale (în special minoritatea romă).
- ~~➤ Achiziționarea de microbuze care să asigure transportul public pentru comunitățile izolate cu populație din categoria grupurilor vulnerabile, inclusiv minorități locale (în special minoritatea romă), în scopul accesului către școli, centrele comunale sau deplasare către locuri de muncă, eventual amenajarea unei stații de autobuz locale;~~
- Achiziționarea de utilaje și echipamente pentru serviciile publice pentru deservirea comunităților cu populație din categoria grupurilor vulnerabile, inclusiv minorități locale (în special minoritatea romă).
- Înființarea și modernizarea (inclusiv dotarea) grădinițelor, numai a celor din afara incintei școlilor, inclusiv demolarea, în cazul în care expertiza tehnică o recomandă, în comunitățile cu populație din categoria grupurilor vulnerabile, inclusiv minorități locale (în special minoritatea romă).
- Înființarea și modernizarea (inclusiv dotarea) creșelor precum și a infrastructurii de tip after-school, numai a celor din afara incintei școlilor, în comunitățile cu populație din categoria grupurilor vulnerabile, inclusiv minorități locale (în special minoritatea romă).
- Modernizarea, renovarea și/sau dotarea căminelor culturale în comunitățile cu populație din categoria grupurilor vulnerabile, inclusiv minorități locale (în special minoritatea romă).
- Îmbunătățirea siguranței publice prin înființarea și/sau modernizarea rețelelor de iluminat public și prin sistemele de supraveghere, în comunitățile cu populație din categoria grupurilor vulnerabile, inclusiv minorități locale (în special minoritatea romă);
- Dotarea cu material didactic pentru școlile care au populație/copii din categoria grupurilor vulnerabile, inclusiv minorități locale (în special minoritatea romă).
- ~~➤ Investiții în active necorporale:

 - Organizarea de evenimente / activități care favorizează promovarea interacțiunilor inter-etnice de pe teritoriul GAL "Confluente Nordice";
 - Servicii de informare, consiliere și dezvoltare personală și profesională, servicii de mediere pentru populația din categoria grupurilor vulnerabile, inclusiv minorități locale (în special minoritatea romă).~~

- Alte tipuri de investiții care contribuie la îndeplinirea obiectivelor specifice a măsurii, dacă sunt justificate.

Acțiuni neeligibile: Contribuția în natură; Cheltuielile neeligibile generale conform prevederilor din capitolul 8.1 din PNDR.

Se vor respecta regulile generale de eligibilitate prevăzute de Cap V - pct. 6 (pag. 33) din Ghidul Solicitantului pentru participarea la selecția Strategiilor de Dezvoltare Locală, inclusiv HG 226/2015.

7. Condiții de eligibilitate

- Solicitantul trebuie să se încadreze în categoria beneficiarilor eligibili;
- Solicitantul trebuie să nu fie în insolvență sau incapacitate de plată;
- Investiția trebuie să se încadreze în cel puțin unul din tipurile de sprijin prevăzute prin măsură;
- Investiția să se realizeze în teritoriul GAL „Confluente Nordice”;
- Investiția trebuie să contribuie la atingerea obiectivelor prevăzute în SDL.
- Solicitantul trebuie să se angajeze să asigure întreținerea/mentenanța investiției pe o perioadă de minim 5 ani, de la ultima plată
- Pentru a fi eligibile, toate cheltuielile aferente implementării proiectelor din cadrul SDL trebuie să fie efectuate pe teritoriul GAL. Ca excepție, pentru anumite proiecte de servicii (ex.: formare profesională, informare, organizare evenimente), care vor fi detaliate în documentele specifice de implementare, cheltuielile pot fi eligibile și pentru acțiuni realizate în afara teritoriului GAL, dacă beneficiul sprijinului se adresează teritoriului GAL.

NOTE:

- ~~— Solicitantul trebuie să se angajeze să asigure întreținerea/mentenanța investiției pe o perioadă de minim 5 ani, de la ultima plată.~~
- ~~— În cazul proiectelor de infrastructură socială, se impune ca ulterior finanțării, beneficiarul să asigure sustenabilitatea proiectului din surse proprii/alte surse de finanțare (ex: accesarea OS 5.2 din cadrul POCU 2014-2020).~~
- ~~— Prin proiectele de infrastructură socială nu pot fi finanțate infrastructuri de tip rezidențial.~~
- ~~— Proiectele de infrastructură socială trebuie să asigure funcționarea prin operaționalizarea infrastructurii de către o entitate acreditată ca furnizor de servicii sociale.~~

Condițiile de eligibilitate specifice măsurii, se completează cu respectarea condițiilor generale de eligibilitate aplicabile tuturor măsurilor (conform Regulamentelor Europene, prevederilor din Hotărârea Guvernului nr. 226/2015, PNDR 2014-2020, legislației naționale specifice și respectarea regulii schemei de ajutor de minimis, dacă este cazul.)

Condițiile de eligibilitate vor fi detaliate suplimentar în Ghidul Solicitantului.

8. Criterii de selecție

- Proiecte care deserveșc cât mai mulți beneficiari din categoria grupurilor vulnerabile, cu prioritate minoritățile locale;
- Proiectul este dedicat acțiunilor pentru integrarea minorităților locale.
- Gradul de sărăcie a zonei în care va fi implementat proiectul;
- Proiectul creează locuri de muncă;
- Proiectul conține componente inovative sau de protecția mediului;

Criteriile de selecție vor fi detaliate suplimentar în Ghidul Solicitantului.

9. Sume (aplicabile) și rata sprijinului

Intensitatea sprijinului va fi de:

- 100% pentru investiții negeneratoare de venit
- 100% pentru investiții generatoare de venit cu utilitate publică
- ~~90% pentru investiții generatoare de venit~~
- Suma maximă nerambursabilă pe proiect **20.000,00 euro/proiect.**

~~Se vor respecta prevederile R(CE) nr. 1407/2013 cu privire la sprijinul de minimis, acolo unde cazul.~~

10. Indicatori de monitorizare

- Populație etnică netă care beneficiază de servicii/ infrastructură îmbunătățită;
- ~~Număr de locuri de muncă create;~~
- Cheltuială publică totală.

FIȘA MĂSURII M 7**Denumirea măsurii: Dezvoltarea activităților sociale****CODUL Măsurii: M 7****Măsura / DI: M 7 / 6B****Tipul măsurii: X INVESTIȚII**

- SERVICII
- SPRIJIN FORFETAR

1.Descrierea generală a măsurii, inclusiv a logicii de intervenție a acesteia și a contribuției la prioritățile strategiei, la domeniile de intervenție, la obiectivele transversale și a complementarității cu alte măsuri din SDL

Din analiza SWOT realizată în cadrul microregiunii GAL „Confluente Nordice”, a reieșit o dezvoltare slabă a infrastructurii sociale, fapt ce determină existența unor decalaje în raport cu zonele urbane. Prin intermediul măsurii 7 se urmărește dezvoltarea infrastructurii sociale de pe teritoriul GAL „Confluente Nordice” și acoperirea unor nevoi din partea grupurilor vulnerabile.

Grupurile cu risc ridicat de excluziune socială sunt: copiii și tinerii ajunși în stradă, tinerii care părăsesc centrele de plasament, familiile dezorganizate, persoanele vârstnice, persoanele cu dizabilități fără susținători legali și cu un grad mare de dependență socio-economico-medicală, victimele violenței în familie, persoanele fără adăpost, persoanele cu diferite adicții, respectiv consum de alcool, droguri, alte substanțe toxice, internet, jocuri de noroc, victimele traficului de persoane, persoanele private de libertate, persoanele sancționate cu măsură educativă sau pedeapsă neprivativă de libertate aflate în supravegherea serviciilor de probațiune, persoanele cu afecțiuni psihice, persoanele din comunitățile izolate, șomerii de lungă durată, precum și o parte semnificativă a populației de romi, care acumulează mai multe dizabilități sociale: educație scăzută, lipsa de calificare, o istorie de neparticipare la economia formală, număr mare de copii, lipsa unei locuințe, lipsa de pământ în proprietate pentru cei care locuiesc în mediul rural.

Măsura contribuie la dezvoltarea infrastructurii sociale și a centrelor comunitare multifuncționale sociale și de sănătate (unități socio-medicale) care vor deservi nevoile legate de asistență medicală comunitară și socială a locuitorilor din teritoriul GAL „Confluente Nordice”. Această măsură vizează satisfacerea unor nevoi ale comunității locale, dezvoltarea socio-economică a teritoriului, precum și crearea a noi locuri de muncă. Îmbunătățirea calității vieții reprezintă o oportunitate a acestei măsuri, prin implementarea proiectelor care vor susține serviciile sociale de calitate.

Obiectiv de dezvoltare rurală: Obținerea unei dezvoltări teritoriale echilibrate a economiilor și comunităților rurale, inclusiv crearea și menținerea de locuri de muncă.

Obiective specifice ale măsurii:

- Reducerea sărăciei și îmbunătățirea calității vieții;
- Conservarea moștenirii culturale;
- Îmbunătățirea condițiilor de viață a locuitorilor prin dezvoltarea spațiilor publice locale;
- Creșterea numărului de locuitori din teritoriul GAL care beneficiază de servicii îmbunătățite.

Măsura contribuie la prioritatea/prioritățile prevăzute la art. 5, Reg. (UE) nr. 1305/2013: P6 - Promovarea incluziunii sociale, a reducerii sărăciei și a dezvoltării economice în zonele rurale

Măsura corespunde obiectivelor art. 20 din Reg. (UE) nr. 1305/2013.

Măsura contribuie la Domeniul de intervenție: 6B) Încurajarea dezvoltării locale în zonele rurale (Art. 5, al. 6, lit. b din Reg. (UE) nr. 1305/2013)

Măsura contribuie la obiectivele transversale ale Reg. (UE) nr. 1305/2013: mediu, clima și inovare în conformitate cu art. 5, Reg. (UE) nr. 1305/2013).

Complementaritatea cu alte măsuri din SDL: M6/6B; M8/6B;

Sinergia cu alte măsuri din SDL: M3/6A; M4/6A; M6/6B; M8/6B;

2. Valoarea adăugată a măsurii

Proiectele depuse pe această măsură vor avea în vedere rezolvarea problemelor identificate în analiza SWOT, privind infrastructura socială, la nivel de GAL și vor îmbunătăți în final condițiile de trai și vor crea cadrul ideal pentru creșterea bunăstării celor care locuiesc în acest teritoriu.

Înființarea și/sau modernizarea infrastructurii sociale, cum ar fi centrele comunitare multifuncționale de asistență medicală comunitară și socială, reprezintă o abordare complexă pentru soluționarea privind accesibilizarea serviciilor de bază pentru populația din microregiune, în special pentru persoanele din grupurile vulnerabile.

Valoarea adăugată se va traduce prin utilizarea punctelor tari și a oportunităților identificate în analiza SWOT în vederea eliminării punctelor slabe și diminuării sau contracarării amenințărilor.

În Ghidul măsurii se va preciza ca toate proiectele să țină cont de specificul local și de nevoile identificate și transpuse în SDL.

3. Trimiterea la alte acte legislative

- R(UE) nr. 1303/2013 de stabilire a unor dispoziții comune privind Fondul european de dezvoltare regională, Fondul social european, Fondul de coeziune, Fondul european agricol pentru dezvoltare rurală și Fondul european pentru pescuit și afaceri maritime, precum și de stabilire a unor dispoziții generale privind Fondul european de dezvoltare regională, Fondul social european, Fondul de coeziune și Fondul european pentru pescuit și afaceri maritime și de abrogare a R (CE) nr. 1083/2006 al Consiliului;
- Hotărârea Guvernului nr. 226/ 2015;
- ~~R (UE) nr. 1407/2013 privind aplicarea art. 107 și 108 din Tratatul privind funcționarea Uniunii Europene referitor la ajutoarele de minimis;~~
- R (UE) nr. 480/2014 de completare a R (UE) nr. 1303/2013;
- R (UE) nr. 808/2014 de stabilire a normelor de aplicare a R (UE) Nr. 1305/2013;
- Hotărârea Guvernului nr. 866/2008 privind aprobarea nomenclatoarelor calificărilor profesionale pentru care se asigură pregătirea din învățământul preuniversitar precum și durata de școlarizare;
- Legea nr. 263/2007 privind înființarea, organizarea și funcționarea creșelor;
- Legea nr. 215/2001 a administrației publice locale - republicată, cu modificările și completările ulterioare;
- Hotărârea Guvernului nr. 26/2000 cu privire la asociații și fundații, cu modificările și completările ulterioare;
- Legea nr. 143/2007 privind înființarea, organizarea și desfășurarea activității așezămintelor culturale, cu modificările și completările ulterioare;
- H.G.18/2015 pentru aprobarea Strategiei Guvernului României de incluziune a cetățenilor români aparținând minorității rome pentru perioada 2015-2020, cu modificările și completările ulterioare;
- H.G. nr. 383/2015 pentru aprobarea Strategiei Naționale privind incluziunea socială și reducerea sărăciei pentru perioada 2015-2020;

- H.G. nr. 867/2015 pentru aprobarea Nomenclatorului serviciilor sociale, precum și a regulamentelor-cadru de organizare și funcționare a serviciilor sociale;
- Ordinul ministrului muncii, familiei și protecției sociale nr. 1372/2010 privind aprobarea Procedurii de autorizare a unităților protejate;
- Ordinul viceprim-ministrului, ministrul dezvoltării regionale și administrației publice nr. 189/2013 pentru aprobarea reglementării tehnice "Normativ privind adaptarea clădirilor civile și spațiului urban la nevoile individuale ale persoanelor cu handicap, indicativ NP 051-2012 - Revizuire NP 051/2000";
- Ordinul ministrului muncii, familiei, protecției sociale și persoanelor vârstnice nr. 1838/2014 privind aprobarea liniilor de subvenționare prioritare în domeniul asistenței sociale pentru anul 2015, respectiv unitățile de asistență socială și capitelele de cheltuieli pentru care asociațiile și fundațiile pot solicita subvenții de la bugetul de stat, pentru anul 2015, în baza prevederilor Legii nr. 34/1998 privind acordarea unor subvenții asociațiilor și fundațiilor române cu personalitate juridică, care înființează și administrează unități de asistență socială;
- Ordinul ministrului muncii, familiei, protecției sociale și persoanelor vârstnice nr. 424/2014 privind aprobarea criteriilor specifice care stau la baza acreditării furnizorilor de servicii sociale;
- Ordinul ministrului muncii, familiei, protecției sociale și persoanelor vârstnice nr. 2126/2014 privind aprobarea Standardelor minime de calitate pentru acreditarea serviciilor sociale destinate persoanelor vârstnice, persoanelor fără adăpost, tinerilor care au părăsit sistemul de protecție a copilului și altor categorii de persoane adulte aflate în dificultate, precum și pentru serviciile acordate în comunitate, serviciilor acordate în sistem integrat și cantinelor sociale;
- Ordinul ministrului muncii, familiei, protecției sociale și persoanelor vârstnice nr. 31/2015 privind aprobarea Instrucțiunilor pentru completarea fișelor de autoevaluare pentru serviciile destinate prevenirii separării copilului de părinții săi, precum și pentru realizarea protecției speciale a copilului separat, temporar sau definitiv, de părinții săi;
- Ordinul ministrului muncii, familiei, protecției sociale și persoanelor vârstnice nr. 67/2015 privind aprobarea Standardelor minime de calitate pentru acreditarea serviciilor sociale destinate persoanelor adulte cu dizabilități;
- Ordinul ministrului muncii, familiei, protecției sociale și persoanelor vârstnice nr. 1343/2015 privind aprobarea Instrucțiunilor de completare a fișelor de autoevaluare pentru serviciile sociale din domeniul protecției victimelor violenței în familie.

4. Beneficiari direcți/indirecți (grup țintă)

Beneficiarii direcți:

- ONG-uri definite conform legislației în vigoare inclusiv beneficiari ai măsurii M6/6B, **întreprinderi sociale;**
- ~~Micro-întreprinderi și întreprinderi neagricole mici existente și nou-înființate (start-ups) din teritoriul GAL cu activități în furnizarea de servicii sociale;~~
- Furnizorilor de servicii sociale, a UAT-urilor precum și a Parteneriatelor între UAT-uri și un furnizor de servicii sociale
- GAL - în cazul în care niciun alt solicitant nu-și manifestă interesul și se aplică măsuri de evitare a conflictului de interese.

Beneficiarii indirecți:

- Populația care beneficiază de serviciile sociale create / îmbunătățite, inclusiv beneficiarii ai măsurilor M7/6B și M8/6B.
- Persoanele din categoria populației active aflate în căutarea unui loc de muncă din teritoriul GAL „Confluente Nordice”;
- UAT de pe teritoriul GAL ”Confluente Nordice” (impozite locale, taxe locale, etc.)
- Persoanele juridice care vor presta / furniza / executa activitățile proiectului;

5. Tip de sprijin

- Rambursarea costurilor eligibile suportate și plătite efectiv;
- Plăți în avans, cu condiția constituirii unei garanții bancare sau a unei garanții echivalente corespunzătoare procentului de 100 % din valoarea avansului, în conformitate cu art. 45 (4) și art. 63 ale Reg. (UE) nr. 1305/2013.

6. Tipuri de acțiuni eligibile și neeligibile

Acțiuni eligibile:

- Construcția/înființarea, reabilitarea/modernizarea și/sau dotarea unei infrastructuri sociale care se adresează grupurilor vulnerabile (ex. centru pentru copii abandonati proveniți din familiile de romi și familiile sărace, etc.);
- Construcția/înființarea, reabilitarea/modernizarea și/sau dotarea creșelor precum și a infrastructurii de tip after-school, numai a celor din afara incintei școlilor, inclusiv demolarea, în cazul în care expertiza tehnică o recomandă;
 - Achiziția microbuzelor în cazul proiectelor sociale este eligibilă corelat cu activitățile propuse.
 - Investiții în crearea, îmbunătățirea și extinderea tuturor tipurilor de infrastructuri sociale la scară mică.
- Alte tipuri de construcții în domeniul infrastructurii sociale sau social-medicele (centre comunitare multifuncționale de asistență medicală comunitară și socială, etc.);

Note: Infrastructura trebuie să fie de tip non-rezidențial; Proiectele de infrastructură socială trebuie să asigure funcționarea prin operaționalizarea infrastructurii de către o entitate acreditată ca furnizor de servicii sociale.

Serviciile sociale sunt cele prevăzute în HG 867/2015 pentru aprobarea Nomenclatorului serviciilor sociale, cu excepția serviciilor sociale cu cazare pe timp nedeterminat(infrastructurii de tip rezidențial).

Acțiuni neeligibile:

- cheltuielile cu achiziționarea de bunuri și echipamente „second hand”;
- infrastructuri de tip rezidențial;
- cheltuieli efectuate înainte de semnarea contractului de finanțare a proiectului cu excepția costurilor generale definite la art. 45, alin 2 litera c) a R (UE) nr. 1305 / 2013 care pot fi realizate înainte de depunerea cererii de finanțare;
- cheltuieli cu achiziția mijloacelor de transport pentru uz personal și pentru transport persoane;
- cheltuieli neeligibile în conformitate cu art. 69, alin (3) din R (UE) nr. 1303 / 2013 și anume: dobânzi debitoare, cu excepția celor referitoare la granturi acordate sub forma unei subvenții pentru dobândă sau a unei subvenții pentru comisioanele de garantare;
- achiziționarea de terenuri neconstruite și de terenuri construite;
- taxa pe valoarea adăugată, cu excepția cazului în care aceasta nu se poate recupera în temeiul legislației naționale privind TVA-ul sau a prevederilor specifice pentru instrumente financiare;

- contribuția în natură, costuri privind închirierea de mașini, utilaje, instalații și echipamente;
- costuri operaționale inclusiv costuri de întreținere și chirie.

Se vor respecta regulile generale de eligibilitate prevăzute de Cap V - pct. 6 (pag. 33) din - GHIDUL SOLICITANTULUI PENTRU PARTICIPAREA LA SELECȚIA STRATEGIILOR DE DEZVOLTARE LOCALĂ, inclusiv HG 226/2015.

7. Condiții de eligibilitate

- Solicitantul trebuie să se încadreze în categoria beneficiarilor eligibili;
- Solicitantul trebuie să se angajeze să asigure întreținerea/mentenanța investiției pe o perioadă de minim 5 ani de la ultima plată;
- Solicitantul trebuie să nu fie în insolvență sau incapacitate de plată;
- Solicitantul se angajează ca va asigura sustenabilitatea proiectului din surse proprii/alte surse de finanțare (POCU- obiectiv specific 5.2);
- Investiția trebuie să se încadreze în cel puțin unul din tipurile de sprijin prevăzute prin măsură;
- Investiția să se realizeze în teritoriul GAL „Confluente Nordice”;
- Investiția va include măsuri de îmbunătățire și/sau protejare a calității mediului înconjurător și/sau de creștere a eficienței energetice (ex. utilizarea surselor regenerabile de energie, utilizare unor tehnologii și/sau echipamente care permit creșterea eficienței energetice, minimizarea la sursă a deșeurilor generate și/sau colectarea selectivă și/sau creșterea gradului de recuperare și/sau reciclare a deșeurilor);
- Pentru investițiile unde intensitatea sprijinului nu este de 100% solicitantul trebuie să demonstreze capacitatea de a asigura co-finanțarea investiției;
- Pentru a fi eligibile, toate cheltuielile aferente implementării proiectelor din cadrul SDL trebuie să fie efectuate pe teritoriul GAL. Ca excepție, pentru anumite proiecte de servicii (ex.: formare profesională, informare, organizare evenimente), care vor fi detaliate în documentele specifice de implementare, cheltuielile pot fi eligibile și pentru acțiuni realizate în afara teritoriului GAL, dacă beneficiul sprijinului se adresează teritoriului GAL.

➤ Proiectele vor asigura funcționarea prin operaționalizarea infrastructurii de către o entitate acreditată ca furnizor de servicii sociale, care trebuie dovedită la depunerea proiectului/Cererii de finanțare.

Condițiile de eligibilitate specifice măsurii , se completează cu respectarea condițiilor generale de eligibilitate aplicabile tuturor măsurilor (conform Regulamentelor Europene, prevederilor din Hotărârea Guvernului nr. 226/2015, PNDR 2014-2020, legislației naționale specifice și respectarea regulii schemei de ajutor de minimis, dacă este cazul.)

Condițiile de eligibilitate vor fi detaliate suplimentar în Ghidul Solicitantului.

8. Criterii de selecție

- Număr net de beneficiari tintă;
- Proiecte care creează locuri de muncă;
- Gradul de sărăcie a zonei în care va fi implementat proiectul;
- Proiectul conține componente inovative;
- Tipul de investiție.
- Proiecte cu prioritate ai beneficiarilor ai măsurii M6/6B

Criteriile de selecție vor fi detaliate suplimentar în Ghidul Solicitantului.

9. Sume (aplicabile) și rata sprijinului

Intensitatea sprijinului va fi de:

- 100% pentru investiții negeneratoare de venit
- ~~100% pentru investiții generatoare de venit cu utilitate publică~~
- ~~90% pentru investiții generatoare de venit~~

Suma maximă nerambursabilă pe proiect **100.000,00 euro**

~~Se vor respecta prevederile R(CE) nr. 1407/2013 cu privire la sprijinul de minimis, acolo unde cazul.~~

10. Indicatori de monitorizare

- Populație netă care beneficiază de servicii/infrastructuri îmbunătățite;
- ~~Număr de locuri de muncă create;~~
- Cheltuială publică totală.

FIȘA MĂSURII M 8

Denumirea măsurii: Înființarea și dezvoltarea infrastructurii locale

CODUL Măsurii: M 8

Măsura / DI: M 8 / 6B

Tipul măsurii: X INVESTIȚII

- SERVICII
- SPRIJIN FORFETAR

1.Descrierea generală a măsurii, inclusiv a logicii de intervenție a acesteia și a contribuției la prioritățile strategiei, la domeniile de intervenție, la obiectivele transversale și a complementarității cu alte măsuri din SDL

Dezvoltarea infrastructurii de bază reprezintă o prioritate în ceea ce privește dezvoltarea teritoriului GAL „Confluente Nordice”, căile de acces fiind foarte importante pentru economia locală. Pentru diminuarea decalajelor între mediul rural și cel rural și pentru crearea unor condiții decente de viața populației din mediul rural, măsura 8 urmărește dezvoltarea infrastructurii rurale, a serviciilor de bază și protejarea patrimoniului cultural local. Crearea și modernizarea infrastructurii rutiere locale este necesară pentru a asigura condiții optime de protejare a mediului, a sănătății populației, a accesibilității și a dezvoltării unei economii rurale competitive.

Valoarea incontestabilă a teritoriului GAL rezidă în diversitatea, în resursele naturale și umane existente, elemente cu o deosebită importanță din punct de vedere economic, social. Investițiile în patrimoniul local și așezămintele culturale/monahale vor avea impact pozitiv asupra conservării și promovării specificului local și pot contribui la dezvoltarea economică, inclusiv turismului rural. Astfel, această măsură propusă vine să încurajeze dezvoltarea infrastructurii de bază și a serviciilor în zonele rurale, conservarea moștenirii rurale și a tradițiilor locale, reducerea gradului de sărăcie și a riscului de excluziune socială.

Infrastructura educațională este deficitară în mediul rural, fapt ce determină populația să migreze în spațiul urban, pentru a beneficia de servicii educaționale de calitate. Această măsură reprezintă o oportunitate ca actorii locali să participe la modernizarea infrastructurii educaționale actuale și să asigure populației din teritoriu un ambient benefic și accesul facil la educație.

Infrastructura sanitară și sanitar-veterinară este slab dezvoltată pe teritoriul GAL „Confluente Nordice”, fiind identificați antreprenori care își doresc dotarea cabinetului medical veterinar existent cu echipamente specifice.

Infrastructura socială este deficitară pe teritoriul GAL „Confluente Nordice”, deși numărul societăților civile care desfășoară activități în domeniul este semnificativ. Măsura 8 propune dezvoltarea infrastructurii sociale prin construirea centrelor de tip after-school, a centrelor de zi, a centrelor multifuncționale, care vor aduce un aport la creșterea calității vieții întregii populații din teritoriu.

Obiectiv de dezvoltare rurală: Obținerea unei dezvoltări teritoriale echilibrate a economiilor și comunităților rurale, inclusiv crearea și menținerea de locuri de muncă

Obiective specifice ale măsurii:

- Reducerea sărăciei și îmbunătățirea calității vieții;
- Conservarea moștenirii culturale;
- Îmbunătățirea condițiilor de viață a locuitorilor prin dezvoltarea spațiilor publice locale;
- Creșterea numărului de locuitori din teritoriul GAL care beneficiază de servicii îmbunătățite.

Măsura contribuie la prioritatea/prioritățile prevăzute la art. 5, Reg. (UE) nr. 1305/2013: P6 - Promovarea incluziunii sociale, a reducerii sărăciei și a dezvoltării economice în zonele rurale

Măsura corespunde obiectivelor art. 20 din Reg. (UE) nr. 1305/2013.

Măsura contribuie la Domeniul de intervenție: 6B) Încurajarea dezvoltării locale în zonele rurale (Art. 5, al. 6, lit. b din Reg. (UE) nr. 1305/2013)

Măsura contribuie la obiectivele transversale ale Reg. (UE) nr. 1305/2013: mediu, clima și inovare în conformitate cu art. 5, Reg. (UE) nr. 1305/2013).

Complementaritatea cu alte măsuri din SDL: M3/6A; M4/6A; M5/3A; M6/6B; M7/6B;

Sinergia cu alte măsuri din SDL: M3/6A; M4/6A; M6/6B; M7/6B;

2. Valoarea adăugată a măsurii

Proiectele depuse pe această măsură vor avea în vedere rezolvarea problemelor identificate în analiza SWOT la nivelul GAL „Confluențe Nordice” și vor îmbunătăți în final condițiile de trai și vor crea cadrul ideal pentru creșterea nivelului de trai al celor care locuiesc în acest teritoriu.

Valoarea adăugată se va traduce prin utilizarea punctelor tari și a oportunităților identificate în analiza SWOT în vederea diminuării sau chiar eliminării efectelor punctelor slabe/ amenințărilor - patrimoniul arhitectural și cultural (bisericile și siturile arheologice) este în stare de degradare și nu este valorificat, nivel redus de educație, rate mare a abandonului școlar, infrastructură rutieră slab dezvoltată, infrastructură medicală deficitară, infrastructură educațională de proastă calitate, existența în zonă a unei abundențe de deșeuri zootehnice, riscul excluderii sociale a locuitorilor din zonă din cauza nivelului redus de educație al acestora ș.a.

În Ghidul măsurii se va preciza ca toate proiectele să țină cont de specificul local și de nevoile identificate și transpuse în SDL.

3. Trimiterea la alte acte legislative

- R(UE) nr. 1303/2013;
- Hotărârea Guvernului nr. 226/ 2015;
- R (UE) nr. 480/2014 de completare a R (UE) nr. 1303/2013;
- R (UE) nr. 808/2014 de stabilire a normelor de aplicare a R (UE) Nr. 1305/2013;
- R (UE) nr. 1407/2013 privind aplicarea art. 107 și 108 din Tratatul privind funcționarea Uniunii Europene referitor la ajutoarele de minimis;
- Legea nr. 1/2011 a educației naționale, cu modificările și completările ulterioare;

- Hotărârea Guvernului nr. 866/2008 privind aprobarea nomenclatoarelor calificărilor profesionale pentru care se asigură pregătirea din învățământul preuniversitar precum și durata de școlarizare;
- Legea nr. 215/2001 a administrației publice locale - republicată, cu modificările și completările ulterioare;
- Legea nr. 1/2011a educației naționale, cu modificările și completările ulterioare;
- Hotărârea Guvernului nr. 866/2008 privind aprobarea nomenclatoarelor calificărilor profesionale pentru care se asigură pregătirea din învățământul preuniversitar precum și durata de școlarizare;
- Legea nr. 263/2007 privind înființarea, organizarea și funcționarea creșelor;
- Legea nr. 215/2001 a administrației publice locale - republicată, cu modificările și completările ulterioare;
- Legea nr. 215/2001 a administrației publice locale - actualizată;
- Legea nr. 422/2001 privind protejarea monumentelor istorice, cu modificările și completările ulterioare;
- Legea nr 489/2006 privind libertatea religiei și regimul general al cultelor - republicată, cu modificările și completările ulterioare;
- Hotărârea Guvernului nr. 26/2000 cu privire la asociații și fundații, cu modificările și completările ulterioare;
- Ordinul nr. 2260 din 18 aprilie 2008 privind aprobarea Normelor metodologice de clasare și inventariere a monumentelor istorice, cu modificările și completările ulterioare;
- Legea nr. 143/2007 privind înființarea, organizarea și desfășurarea activității așezămintelor culturale, cu modificările și completările ulterioare.

4. Beneficiari direcți/indirecți (grup țintă)

Beneficiari direcți:

- Unitățile Administrativ Teritoriale (orașe și/sau comune) și asociațiile acestora conform legislației naționale în vigoare din teritoriul GAL „Confluente Nordice”;

Beneficiari indirecți:

- Populația care beneficiază de servicii /infrastructură îmbunătățită, inclusiv beneficiari ai măsurilor M6/6B și M7/6B.
- Persoanele din categoria populației active aflate în căutarea unui loc de muncă din teritoriul GAL „Confluente Nordice”;
- UAT de pe teritoriul GAL ”Confluente Nordice” (impozite locale, taxe locale, etc.)
- Persoanele juridice care vor presta / furniza /executa activitățile proiectului, inclusiv beneficiari ai măsurilor M3/6A, M4/6A, M6/6B și M5/6B;

5. Tip de sprijin

- Rambursarea costurilor eligibile suportate și plătite efectiv;
- Plăți în avans, cu condiția constituirii unei garanții bancare sau a unei garanții echivalente corespunzătoare procentului de 100 % din valoarea avansului, în conformitate cu art. 45 (4) și art. 63 ale Reg. (UE) nr. 1305/2013.

6. Tipuri de acțiuni eligibile și neeligibile

Acțiuni eligibile:

- Înființarea/ modernizarea/ amenajarea spațiilor publice de recreere / agrement pentru populația de pe teritoriul microregiunii (ex. :parcuri, spații de joacă pentru copii, terenuri de sport, curțile școlilor, etc);
- Înființarea/dezvoltarea și dotarea infrastructurii de valorificare a produselor locale;
- Înființarea/ modernizarea și/sau extinderea rețelei publice de iluminat

- Înființarea/ modernizarea și/sau extinderea sistemelor de supraveghere;
- Construcția / finalizarea în orice stadiu de execuție/renovarea / modernizarea / anveloparea /dotarea clădirilor publice (ex. primăriei, dispensare, cămine culturale, case/camere mortuare, etc. și amenajarea de parcări, piețe, spații pentru organizarea de târguri etc.)
- Construcția, extinderea și/sau modernizarea rețelei de drumuri de interes micro-regional sau local inclusiv poduri, podețe și punți;
- Achiziționarea de microbuze care să asigure transportul public pentru comunitatea locală în zonele unde o astfel de investiție nu este atractivă pentru companiile private dar care este indispensabilă pentru comunitate și vine în sprijinul rezolvării unei importante nevoi sociale inclusiv construirea de stații de autobuz;
- Achiziționarea de utilaje și echipamente pentru serviciile publice și de utilitate publică (dezăpezire, întreținere spații verzi, întreținere pășuni spațiu public etc.) ;
- Dotarea cu echipamente / mașini speciale pentru serviciile pentru situații de urgență;
- Înființarea și / sau modernizarea (inclusiv dotarea) grădinițelor, inclusiv demolarea, în cazul în care expertiza tehnică o recomandă;
- Extinderea /anveloparea/dotarea și/sau modernizarea școlilor gimnaziale;
- Înființarea /modernizarea și/sau dotarea creșelor precum și a infrastructurii de tip after - school, inclusiv demolarea, în cazul în care expertiza tehnică o recomandă.
- Restaurarea, conservarea și dotarea clădirilor/monumentelor din patrimoniul cultural imobil de interes local de clasă B;
- Modernizarea, renovarea și/sau dotarea căminelor culturale.

Se vor respecta regulile generale de eligibilitate prevăzute de Cap V - pct. 6 (pag. 33) din - GHIDUL SOLICITANTULUI PENTRU PARTICIPAREA LA SELECȚIA STRATEGIILOR DE DEZVOLTARE LOCALĂ, inclusiv HG 226/2015.

7. Condiții de eligibilitate

- Solicitantul trebuie să se încadreze în categoria beneficiarilor eligibili;
- Solicitantul trebuie să nu fie în insolvență sau incapacitate de plată;
- Pentru investițiile unde intensitatea sprijinului nu este de 100% solicitantul trebuie să demonstreze capacitatea de a asigura co-finanțarea investiției;
- Investiția trebuie să se încadreze în cel puțin unul din tipurile de sprijin prevăzute prin măsură;
- Solicitantul trebuie să se angajeze să asigure întreținerea/mentenanța investiției pe o perioadă de minim 5 ani de la ultima plată;
- Investiția trebuie să demonstreze oportunitatea și necesitatea socio-economică prin intermediul Memoriului justificativ;
- Investiția să se realizeze în teritoriul GAL „Confluențe Nordice”;
- Investiția va include măsuri de îmbunătățire și/sau protejare a calității mediului înconjurător și/sau de creștere a eficienței energetice (ex. utilizarea surselor regenerabile de energie, utilizare unor tehnologii și/sau echipamente care permit creșterea eficienței energetice, minimizarea la sursă a deșeurilor generate și/sau colectarea selectivă și/sau creșterea gradului de recuperare și/sau reciclare a deșeurilor);
- Pentru a fi eligibile, toate cheltuielile aferente implementării proiectelor din cadrul SDL trebuie să fie efectuate pe teritoriul GAL. Ca excepție, pentru anumite proiecte de servicii (ex.: formare profesională, informare, organizare evenimente), care vor fi

detaliate în documentele specifice de implementare, cheltuielile pot fi eligibile și pentru acțiuni realizate în afara teritoriului GAL, dacă beneficiul sprijinului se adresează teritoriului GAL.

NOTE:

- În cazul proiectelor de infrastructură socială, se impune ca ulterior finanțării, beneficiarul să asigure sustenabilitatea proiectului din surse proprii/alte surse de finanțare (ex: accesarea Obiectivului specific 5.2 din cadrul Programului Operațional Capital Uman 2014-2020).
- Prin proiectele de infrastructură socială nu pot fi finanțate infrastructuri de tip rezidențial.
- Proiectele de infrastructură socială trebuie să asigure funcționarea prin operaționalizarea infrastructurii de către o entitate acreditată ca furnizor de servicii sociale.

Condițiile de eligibilitate specifice măsurii, se completează cu respectarea condițiilor generale de eligibilitate aplicabile tuturor măsurilor (conform Regulamentelor Europene, prevederilor din Hotărârea Guvernului nr. 226/2015, PNDR 2014-2020, legislației naționale specifice și respectarea regulii schemei de ajutor de minimis, dacă este cazul.)

Condițiile de eligibilitate vor fi detaliate suplimentar în Ghidul Solicitantului.

8. Criterii de selecție

- Proiecte care deserveșc direct cât mai mulți locuitori;
- Proiecte realizate în parteneriat;
- Proiecte cu impact micro-regional;
- Tipul de investiție
- Gradul de sărăcie a zonei în care va fi implementat proiectul;
- Proiecte care conțin componente inovative;

Criteriile de selecție vor fi detaliate suplimentar în Ghidul Solicitantului.

9. Sume (aplicabile) și rata sprijinului

Intensitatea sprijinului va fi de:

- 100% pentru investiții negeneratoare de venit;
- 100% pentru investiții generatoare de venit cu utilitate publică;
- 90% pentru investiții generatoare de venit.

Suma maximă nerambursabilă pe proiect este de 150.000,00 euro pentru investiții negeneratoare de venit și pentru investiții generatoare de venit cu utilitate publică;

Pentru proiectele generatoare de venit care vizează infrastructura educațională (grădinițe) și socială (creșe și infrastructura de tip after-school) **suma maximă nerambursabilă nu va depăși 100.000 Euro**.pe proiect.

Se vor respecta prevederile R(CE) nr. 1407/2013 cu privire la sprijinul de minimis acolo unde cazul.

10. Indicatori de monitorizare

- Număr de locuri de muncă create;
- Cheltuială publică totală;
- Populație netă care beneficiază de servicii/infrastructuri îmbunătățite;
- Numărul de proiecte ce au componente inovative sau de protecția mediului.

CAPITOLUL VI: Descrierea complementarității și / sau contribuției la obiectivele altor strategii relevante (naționale, sectoriale, regionale, județene etc.)

Măsurile elaborate pentru îndeplinirea nevoilor identificate în microregiunea „Confluente Nordice”, stabilite pe baza analizei diagnostic și a analizei SWOT, contribuie la îndeplinirea obiectivelor, priorităților Uniunii Europene în materie de dezvoltare rurală, vizând dezvoltarea economică și socială a zonei, date fiind nevoile și deficiențele acesteia, coexistând cu obiectivele altor diverse programe de dezvoltare locale, regionale și naționale. Strategia de dezvoltare a microregiunii Grupul de Acțiune Locală „Confluente Nordice” vine în rezolvarea principalelor probleme întâmpinată de stakeholderii din cele 12 localități componente (populație, mediu de afaceri, ONG-uri, administrația publică locală), dar se află și în complementaritate cu programele relevante de dezvoltare întreprinse în teritoriu sau care pot fi întreprinse în perioada următoare (cu finanțare locală, națională sau europeană).

Măsurile propuse sunt **complementare și/sau contribuie la îndeplinirea obiectivelor** din următoarele planuri de dezvoltare strategică locală, regională, națională și europeană:

1. Strategia de Dezvoltare economică și socială a Județului Suceava pentru perioada 2011 - 2020;
2. Planul de Dezvoltare a Regiunii Nord-Est pentru perioada 2014 - 2020;
3. Programul Național de Dezvoltare Rurală (PNDR) 2014 - 2020;
4. Strategia de Dezvoltare Rurală 2014 - 2020¹;
5. Cadrul național strategic pentru dezvoltarea durabilă a sectorului agroalimentar și a spațiului rural în perioada 2014-2020-2030 (Cadrul strategic național rural);
6. Politica Agricolă Comună²;
7. Strategia Europa 2020.

Strategia de Dezvoltare Locală (SDL) elaborată de GAL ”Confluente Nordice”, prin implementarea unor măsuri precum **M8 - Înființarea și dezvoltarea infrastructurii locale**, **M5 - Sprijinirea formelor asociative**, **M7 - Dezvoltarea activităților sociale**, urmărește îndeplinirea unor obiective specifice ale **Strategiei de dezvoltare economică și socială a Județului Suceava pentru perioada 2011 - 2020**³ astfel:

- dezvoltarea echilibrată a infrastructurii, coordonată cu implementarea sistemelor adecvate de management al capitalului natural și de prevenire și gestionare a riscurilor naturale;
- gestionarea eco-eficientă a consumului de resurse și valorificarea maximală a acestora prin promovarea unor practici de consum și producție care să permită o creștere economică sustenabilă pe termen lung și crearea de noi locuri de muncă;
- promovarea accesului egal la servicii sociale și de sănătate de calitate;
- creșterea contribuției economiei rurale la dezvoltarea județului prin stimularea spiritului antreprenorial și valorificarea resurselor specifice spațiului rural;
- promovarea și valorificarea resurselor turistice ale teritoriului;

Conexiunile celor două strategii sunt evidente, implementarea măsurilor propuse prin SDL elaborată de GAL ”Confluente Nordice” contribuind considerabil inclusiv la

¹<http://www.madr.ro/docs/dezvoltare-rurala/programare-2014-2020/Strategia-de-dezvoltare-rurala-2014-2020-versiunea-l-22-nov-2013.pdf>

²<http://ec.europa.eu/agriculture/cap-post-2013/>

³<http://www.cjsuceava.ro/documente-nou/strategie/Strategie%20interior.pdf>

atingerea scopului Strategiei de dezvoltare economică și socială a Județului Suceava pentru perioada 2011 - 2020. Strategia de Dezvoltare a Județului Suceava are la bază, la fel ca și SDL-ul, strategiile de dezvoltare locală ale comunelor din județ, parte din acestea regăsindu-se și în teritoriul GAL.

Măsurile elaborate de GAL „Confluente Nordice” sunt totodată complementare cu o parte din obiectivele specifice ale **Planului de Dezvoltare Regională Nord-Est pentru perioada 2014 - 2020**⁴, precum: *sprijinirea inovării și competitivității mediului economic; îmbunătățirea accesului firmelor la servicii de afaceri de calitate; sprijinirea dezvoltării zonelor rurale; sprijinirea valorificării potențialului turistic existent; promovarea eficienței energetice; protejarea mediului și biodiversității*. Măsurile propuse ce necesită implementarea în cadrul SDL vizează domenii de activitate eligibile în cadrul PDR Nord Est, dar care au ca beneficiari agenți economici din mediul rural, PDR limitându-se doar la cei din mediul urban.

De asemenea, măsurile elaborate de Grupul de Acțiune Locală „Confluente Nordice” urmăresc atingerea cu obiectivele specifice ale **PNDR 2014-2020**⁵ și în principal al măsurii **M19 - Sprijin pentru dezvoltarea locală LEADER**⁶ (DLRC - Dezvoltarea locală plasată sub responsabilitatea comunității) (art. 35 din Regulamentul (UE) nr. 1303/2013) contribuind la satisfacerea nevoilor privind „Reducerea gradului de sărăcie și a riscului de excluziune socială”(019), „Infrastructură de bază și servicii adecvate în zonele rurale” (020), „Creșterea și diversificarea numărului de locuri de muncă în zonele rurale” (021), „Patrimoniul local conservat” (022), „Dezvoltarea locală prin abordarea LEADER” (023), „Îmbunătățirea colaborării între actorii din mediul rural” (024), așa cum sunt identificate în Cap. 4.2 al PNDR 2014 -2020.

SDL GAL „CONFLUENTE NORDICE”, prin măsurile dedicate contribuie la îndeplinirea următoarelor domenii de acțiune din PNDR 2014 - 2020:

- diversificarea activităților economice non-agricole și încurajarea micilor întreprinzători din spațiul LEADER;
- crearea, îmbunătățirea și diversificarea facilităților de dezvoltare economică, infrastructura fizică locală la scară mică și a serviciilor de bază;
- creșterea atractivității zonelor LEADER și diminuarea migrației populației, în special a tinerilor;
- îmbunătățirea incluziunii sociale inclusiv în ce privește grupurile minoritare/etnice, protejarea și conservarea patrimoniului natural și cultural rural;
- diversificarea ofertei turistice, încurajarea inițiativelor de dezvoltare locală cu un grad ridicat de integrare socio-economică teritorială.

Cele două programe acționează complementar pentru dezvoltarea spațiului rural din microregiune și din județul Suceava, prin valorificarea și promovarea durabilă a potențialului economic a microregiunii, valorificarea patrimoniului cultural, în vederea creșterii atractivității regiunilor, dezvoltării economiei locale și creării de noi locuri de muncă.

Obiectivele din SDL sunt complementare cu **Cadrul național strategic**⁷ prin faptul că acestea contribuie la dezvoltarea rurală durabilă, ca factor al creșterii economice sustenabile, prin dezvoltarea unei economii rurale puternice, edificată pe o infrastructură

⁴<http://www.adrnordest.ro/user/file/pdr/PDR%20NE%202014-2020%20-%20dec%202015.pdf>

⁵<http://www.madr.ro/docs/dezvoltare-rurala/2016/PNDR-2014-2020-versiunea-aprobata-09-februarie-2016.pdf>

⁶http://www.madr.ro/docs/dezvoltare-rurala/programare-2014-2020/fise-masuri/aprobate-iunie2015/M19_-_Sprijin_pentru_dezvoltarea_locala_LEADER_art_35_vers_aprob.pdf

⁷<http://www.acad.ro/forumuri/doc2013/d0701-02StrategieCadrulNationalRural.pdf>

rurală modernă, o echipare tehnică adecvată a teritoriului rural, localităților și locuințelor rurale, folosirea resurselor naturale locale (din mediul rural) reînnoibile în circuitul economic, protecția mediului și a peisajului și, ca efect al acestora, un standard acceptabil de viață rurală.

Obiectivele și măsurile din SDL urmăresc de asemenea, îndeplinirea:

- celor **3 priorități** stabilite în **Strategia Europa 2020**⁸ respectiv: (1) *creștere inteligentă*: dezvoltarea unei economii bazate pe cunoaștere și inovare; (2) *creștere durabilă*: promovarea unei economii mai eficiente din punctul de vedere al utilizării resurselor, mai ecologice și mai competitive; (3) *creștere favorabilă incluziunii*: promovarea unei economii cu o rată ridicată a ocupării forței de muncă, care să asigure coeziunea socială și teritorială.
- **obiectivelor tematice** propuse în **Strategia Europa 2020**: promovarea ocupării forței de muncă; promovarea incluziunii sociale și combaterea sărăciei; investițiile în educație, competențe și învățare pe tot parcursul vieții; îmbunătățirea accesului, îmbunătățirea competitivității întreprinderilor mici și mijlocii a sectorului agricol, protecția mediului și promovarea utilizării eficiente a resurselor, promovarea adaptării la schimbările climatice, prevenirea și gestionarea riscurilor.

Strategia relaționează cu **Programul Operațional Infrastructură Mare (POIM)**⁹ prin promovarea de proiecte care au ca obiectiv: (1) susținerea producției de energie din surse regenerabile, măsurilor de eficiență energetică, introducerea tehnologiilor de tip SMART; și/sau (2) măsuri de prevenire și protecție împotriva riscurilor naturale, menite să atenueze și să combată efectele schimbărilor climatice, și consolidarea capacității de intervenție în domeniu; și/sau (3) promovarea investițiilor în sistemele de apă și apă uzată, managementul integrat al deșeurilor, protecția biodiversității și monitorizarea calității aerului;

Totodată, prioritățile microregiunii GAL Confluente Nordice, se completează și cu anumite operațiuni orientative din cadrul **POCU 2014 - 2020**, precum:

- **Axa Prioritară 3** ce include **obiecte** specifice precum: (1) creșterea ocupării persoanelor din mediul rural, (2) îmbunătățirea nivelului de competențe, în special pentru persoanele din agricultura de subzistență și semi-subzistență, (3) îmbunătățirea nivelului de cunoștințe/competențe/aptitudini;
- **Axa prioritară 4** ce include **obiecte** specifice precum: (1) îmbunătățirea alfabetizării digitale a populației din comunitățile dezavantajate; (2) creșterea utilizării/aplicării de soluții TIC în furnizarea serviciilor sociale;
- **Axa prioritară 5 a POCU 2014-2020** care are ca obiectiv specific: reducerea numărului de comunități marginalizate aflate în risc de sărăcie și excluziune socială din zona rurală și orașe cu o populație de până la 20.000 locuitori prin implementarea de măsuri/operațiuni integrate în contextul mecanismului de DLRC.

Obiectivele și domeniile de intervenție ale programelor enunțate sunt interconectate, măsurile fiind adaptate la specificul teritoriului vizat, acoperind priorități ale Uniunii Europene în materie de dezvoltare rurală, implicând toți actorii cheie din teritoriile vizate.

În concluzie, Strategia de Dezvoltare Locală a microregiunii G.A.L. „Confluente Nordice” corespunde politicilor de dezvoltare județene, regionale, naționale și europene.

⁸COMUNICARE A COMISIEI EUROPA 2020, O strategie europeană pentru o creștere inteligentă, ecologică și favorabilă incluziunii, <http://eur-lex.europa.eu/LexUriServ/LexUriServ.do?uri=COM:2010:2020:FIN:RO:PDF>

⁹http://www.fonduri-ue.ro/2007/res/filepicker_users/cd25a597fd-62/2014-2020/po/poim/VO.POIM.aprobat.zip

CAPITOLUL VII: Descrierea planului de acțiune

Calendarul de activități propus mai jos este unul estimativ, derularea efectivă a activităților urmând să fie influențată de o serie de factori, cum ar fi: interesul solicitanților pentru anumite măsuri, calitatea proiectelor depuse, posibile contestații, necesitatea redeschiderii unor sesiuni ca urmare a rezilierii unor contracte etc.

În strategia de dezvoltare a fost inclusă măsura: **M7 - Dezvoltarea activităților sociale** (dezvoltarea infrastructurii sociale) care va fi lansată cu prioritate în primul semestru.

Grupul de Acțiune Locală „Confluente Nordice”, beneficiar al inițiativei LEADER, are sarcina de a elabora strategia de dezvoltare și este responsabil de implementarea sa. Bugetul pentru cheltuielile de funcționare și animare (*Tabelul nr. 1*) a teritoriului GAL „Confluente Nordice” va fi de maxim 20% din totalul cheltuielilor publice eligibile din Strategia de Dezvoltare Locală și sunt corelate cu acțiunile propuse în Calendarul de acțiune estimativ (*Tabelul nr. 2*). Tabelul ilustrează valoarea cheltuielilor reprezentând 20% din Componenta A, urmând ca definitivarea planului de finanțare al SDL să se facă ulterior publicării Raportului de Selecție cu respectarea procentelor stabilite. Așadar, costurile de funcționare și animare totale (componentele A + B) urmează a fi completate cu 20% din suma alocată Componentei B, valoare aferentă nivelului de calitate obținut în urma procesului de evaluare și selecție.

Cheltuielile de funcționare GAL vor fi asigurate din sumele alocate, conform planului financiar, Anexa 4 la SDL, și a bugetului anexă la contractul de finanțare (Sub-măsura 19.4), dar și din surse externe (cotizațiile membrilor, eventuale donații/sponsorizări, alte surse legale, etc.). Finanțarea va fi asigurată inițial din cotizațiile membrilor.

Parteneriatul care propune această strategie de dezvoltare locală a activat ca GAL autorizat în exercițiul financiar 2007-2013, mai exact GAL „Confluente Nordice” însă a suferit anumite modificări în ceea ce privește componența, în sensul retragerii unei părți a membrilor și intrării unor parteneri noi, motiv pentru care SDL este înaintată ca parteneriat, și nu ca ONG constituit. În acest context, viitorul GAL deține mobilier însă achiziția echipamentelor necesare desfășurării activității se va realiza prin proiect.

Tabelul nr. 1 - Bugetul pentru cheltuielile de funcționare și animare

Valoare - Cheltuieli de Funcționare și Animare - COMPONENTA A - 421.984,56 euro
(*Tipuri de cheltuieli posibile pentru funcționarea GAL, corelate cu acțiunile propuse*)

- cheltuieli de personal;
- cheltuieli pentru servicii de consultanță tehnică și financiară și expertiză legată de implementarea strategiei GAL;
- cheltuieli aferente sediului administrativ al GAL;
- cheltuieli pentru echipamente și consumabile necesare funcționării GAL;
- cheltuieli pentru organizarea întâlnirilor GAL și ale comitetului de selecție;
- cheltuieli pentru comunicare, transport și utilități;
- costuri de audit;
- costuri legate de monitorizarea și evaluarea implementării strategiei;
- cheltuieli de participare la activitățile rețelei naționale și RNDR;
- cheltuieli ocazionate de utilizarea, întreținerea, asigurarea mijlocului de transport achiziționat, precum și orice alte cheltuieli conexe;
- instruirea și/sau dezvoltarea competențelor angajaților GAL privind implementarea SDL;
- cheltuieli pentru animare (activități de promovare sau informare).

Tabelul nr. 2 - Calendar estimativ de activități

Nr	Activitatea	Anul Semestrul	2016		2017		2018		2019		2020		2021		2022		2023	
			2	1	2	1	2	1	2	1	2	1	2	1	2	1	2	
1	Activități administrative (AGA, angajare personal, achiziții, raportări, instruiți interne, management intern, cereri de plată, arhivare documente, etc.)																	
2	Animarea teritoriului/Organizare întâlniri GAL/Sprijinirea potențialilor beneficiari LEADER etc.																	
3.1	Pregătire, lansare și derulare apel de selecție pentru măsura M7 - Dezvoltarea activităților sociale																	
3.2	Pregătire, lansare și derulare apeluri de selecție																	
4	Evaluarea proiectelor																	
5	Selecția proiectelor																	
6	Elaborarea planului de evaluare SDL																	
7	Monitorizare Implementare proiecte beneficiari																	
8	Conformitatea cererilor de plată a beneficiarilor																	
9	Monitorizarea și evaluarea implementării SDL																	
10	Instruirea angajaților și a liderilor locali din teritoriul GAL privind implementarea SDL																	
11	Elaborarea planului de comunicare, informare, promovare SDL, a conținutului materialelor informative și de promovare referitoare la SDL, actualizare și găzduire pagina web																	
12	Participare la activitățile RNDR și rețele naționale																	
13	Audit																	
14	Contabilitate																	
15	Cenzorat																	
16	Consultanță																	

Tabelul nr. 3 - Responsabilii pentru implementarea acțiunilor

CAPITOLUL VII: DESCRIEREA PLANULUI DE ACȚIUNE

Nr	Activitatea	Manager de proiect	Agent dezvoltare	Consilieri de dezvoltare	Responsabil financiar	Servicii externalizate (audit, etc)	Parteneri ¹⁰
1	Activități administrative (AGA, angajare personal, achiziții, raportări, instruiți interne, management intern, cereri de plată, arhivare documente, etc)						
2	Animarea teritoriului /Organizare întâlniri GAL/Sprijinirea potențialilor beneficiari LEADER						
3	Pregătire, lansare și derulare apeluri de selecție						
4	Evaluarea proiectelor						
5	Selecția proiectelor						
6	Elaborarea planului de evaluare SDL						
7	Monitorizare Implementare proiecte beneficiari						
8	Conformitatea cererilor de plată a beneficiarilor						
9	Monitorizarea și evaluarea implementării SDL						
10	Instruirea angajaților și a liderilor locali din teritoriul GAL privind SDL						
11	Elaborarea planului de comunicare, informare, promovare SDL, a conținutului materialelor informative și de promovare, actualizare și găzduire pagina web						
12	Participare la activitățile RNDR						
13	Audit						
14	Contabilitate						
15	Cenzorat						
16	Consultanță						

¹ Parteneri - AGA, Consiliu Director, Cenzori, Comitet de Selecție, Comitet de contestație

CAPITOLUL VIII: Descrierea procesului de implicare a comunităților locale în elaborarea strategiei

În procesul de elaborare a Strategiei de Dezvoltare Locală, entitățile interesate (publice/private/ONG-uri) din aria teritorială a Grupului de Acțiune Locală „Confluente Nordice” și-au manifestat interesul și s-au implicat în permanență.

La nivelul teritoriului Grupului de Acțiune Locală „Confluente Nordice” au fost organizate **acțiuni de informare, animare și consultare publică** în fiecare dintre cele 12 UAT-uri componente a teritoriului GAL-ului, **câte o acțiune în cadrul fiecărui UAT**, reunind un număr de cel puțin 182 de participanți (reprezenți ai administrației publice locale, reprezentanți ai organizațiilor non-guvernamentale, reprezentanți ai mediu de afaceri).

Rolul acestor întâlniri a fost de a **prezenta** axa LEADER din cadrul Programului Național de Dezvoltare Rurală, de a **informa** cetățenii/mediul de afaceri/administrația asupra importanței pe care o va avea Strategia de Dezvoltare Locală în dezvoltarea viitoare a comunității lor și de a-i **implica activ** în realizarea acesteia. În cadrul acestor întâlniri, au fost distribuite **materiale de promovare (pliante, afișe, roll-up)** și au fost colectate **chestionare și fișe de idei de proiect**.

De asemenea, pe site-ul propriu al GAL „Confluente Nordice” www.gal.confluentenordice.ro a fost postat un **anunț privind elaborarea strategiei** prin care toți cei interesați au fost invitați la participarea activă pentru elaborarea strategiei precum și un link pentru descărcarea **chestionarului strategiei și a fișei de idei de proiect**.

În cadrul acestor întâlniri, a mai fost prezentată structura Strategiei de Dezvoltare Locală, precum și informațiile de bază pe care ar trebui să le conțină, purtându-se în același timp discuții referitoare la tipurile de măsuri/proiecte care să fie incluse în strategie, condițiile de eligibilitate și la criteriile de selecție ale viitoarelor măsuri de finanțare. Tot în cadrul acestor întâlniri s-a prezentat succint teritoriul și populația acoperită, punându-se accent pe analiza diagnostic a teritoriului realizată în urma colectării de date până la acel moment.

Membrii societății civile care au participat la aceste întâlniri, au considerat că este foarte importantă această etapă, de identificare a nevoilor locale, exprimându-și totodată interesul în ceea ce privește implicarea și disponibilitatea acestora în consultarea cu partenerii referitor la intențiile și planurile pentru dezvoltarea rurală a teritoriului.

Din aceste întâlniri, precum și din chestionarele colectate, au reieșit ca principale domenii de acțiune a strategiei: dezvoltarea infrastructurii de bază și socială, diversificare economiei locale și dezvoltarea sectorului agricol, dezvoltarea serviciilor și a infrastructurii medico-sanitare, protejarea și promovarea identității culturale, protejarea mediului, dezvoltarea resurselor umane, integrarea minorităților, realizarea de spații de joacă pentru copii, spații verzi, obiective/atracții turistice etc.

De asemenea, la nivelul teritoriului au fost realizate **3 acțiuni/întâlniri grupuri de lucru tematice** ale partenerilor, care au avut loc în orașul Gura Humorului.

Grupurile de lucru cu partenerii au avut următoarele tematici:

- identificarea principalelor priorități din teritoriul Grupului de Acțiune Locală „Confluente Nordice”, pornind de la informațiile culese din teritoriul GAL;
- stabilirea domeniilor de intervenție ce se vor regăsi în noua strategie GAL;

- realizarea fișelor măsurilor propuse pentru noua Strategie de Dezvoltare Locală 2014 - 2020.

Realizarea grupurilor de lucru tematice a dus la schimburi și aport de idei noi, precum și la obținerea de informații suplimentare privind abordarea LEADER. În această etapă de elaborare a Strategiei de Dezvoltare Locală a GAL s-a asigurat promovarea egalității dintre bărbați și femei și a integrării de gen, cât și prevenirea oricărei discriminări pe criterii de sex, origine rasială sau etnică, religie sau convingeri, handicap, vârstă sau orientare sexuală.

În baza informațiilor culese prin intermediul consultării actorilor locali și animării teritoriului s-a realizat analiza diagnostic și SWOT a teritoriului, în urma cărora au fost identificate prioritățile, obiectivele și domeniile de intervenție prezentate în capitolul IV a SDL, acestea constituind pilonul principal în vederea elaborării Strategiei de Dezvoltare Locală 2014 - 2020 a Grupului de Acțiune Locală „Confluențe Nordice”.

Activitățile de animare derulate, consultările și întâlnirile reprezentative cu partenerii și actorii locali importanți, au condus la:

- elaborarea unei Strategii de Dezvoltare Locală **adaptate situației** socio-economice a microregiunii;
- la creșterea capacității de **colaborare la nivel teritorial**;
- **co-interesarea** partenerilor locali - instituții, structuri și organizații- în corelarea strategiilor de dezvoltare instituțională cu Strategia de Dezvoltare Locală;
- **concentrarea resurselor** și eforturile pentru atingerea obiectivelor prioritare;
- **obținerea unui consens** majoritar cu privire la prioritățile de dezvoltare;
- **crearea unui parteneriat** consistent pentru validarea strategiei și implementarea acesteia;
- **întărirea conștiinței de apartenență** la comunitate și a spiritului comunitar;
- **schimbări pozitive** în ceea ce privește **atitudinea și gradul de implicare - participare** a membrilor comunității în procesul de formulare și implementare a măsurilor formulate.

În Anexa 6 la SDL sunt prezentate documentele justificative privind animarea (pliant, afiș, roll-up, anunț, minute, foi de prezență, chestionar, etc.)

CAPITOLUL IX: Organizarea viitorului GAL - Descrierea mecanismelor de gestionare, monitorizare, evaluare și control a strategiei

Elaborarea și implementarea strategiilor de dezvoltare locală a grupurilor de acțiune locală sunt plasate sub responsabilitatea comunității.

Regulamentul de Organizare și Funcționare (ROF) a Asociației GAL „Confluențe Nordice” prevede activitățile din planul de acțiune și sarcinile prevăzute în art. 34 al Regulamentului (UE) nr. 1303/2013:

- consolidarea capacității actorilor locali de a dezvolta și implementa operațiunile, inclusiv promovarea capacităților lor de management al proiectelor;
- conceperea unei proceduri de selecție nediscriminatorii și transparente și a unor criterii obiective în ceea ce privește selectarea operațiunilor, care să evite conflictele de interese, care garantează că cel puțin 51 % din voturile privind deciziile de selecție sunt exprimate de parteneri care nu au statutul de autorități publice și permite selecția prin procedură scrisă;
- asigurarea, cu ocazia selecționării operațiunilor, a coerenței cu strategia de dezvoltare locală plasată sub responsabilitatea comunității, prin acordarea de prioritate operațiunilor în funcție de contribuția adusă la atingerea obiectivelor și ținutelor strategiei;
- pregătirea și publicarea de cereri de propuneri sau a unei proceduri permanente de depunere de proiecte, inclusiv definirea criteriilor de selecție;
- primirea și evaluarea cererilor de contribuții;
- selectarea operațiunilor și stabilirea cuantumului contribuției și, după caz, prezentarea propunerilor către organismul responsabil pentru verificarea finală a eligibilității înainte de aprobare;
- monitorizarea implementării strategiei de dezvoltare locală plasate sub responsabilitatea comunității și a operațiunilor sprijinite și efectuarea de activități specifice de evaluare în legătură cu strategia respectivă.

Pe lângă sarcina principală de implementare a strategiei, Echipa GAL va avea următoarele **funcții administrative** principale:

a) Pregătirea și publicarea apelurilor de selecție, în conformitate cu SDL

GAL „Confluențe Nordice” va deschide pentru fiecare dintre măsuri **apeluri de selecție** conform Planului de Acțiuni (Capitolului VII al SDL), în cazul în care organele de decizie nu stabilesc altfel și în funcție de sumele disponibile sau redistribuite. Apelul de selecție va fi aprobat de către Consiliul Director al GAL „Confluențe Nordice” prin președintele acestuia. După aprobarea apelului de selecție de către Consiliul Director al GAL, va fi transmisă o copie a aprobării la reprezentantul Autorității de Management și se va asigura publicitatea apelului, conform Ghidului submăsurii 19.2.

Apelul de selecție se va lansa după cum vor stabili organele de decizie ale GAL „Confluențe Nordice”, în așa fel încât să existe timp suficient pentru potențialii beneficiari să pregătească și să depună proiectele.

b) Animarea teritoriului

Importanța activităților de animare rezidă în stimularea procesului de dezvoltare locală și trebuie să fie proporționale cu nevoile identificate la nivelul teritoriului. Informarea și comunicarea reprezintă elemente esențiale atât în etapele inițiale, de constituire a parteneriatelor public - private cât și ulterior, după selectarea parteneriatului ca GAL în acțiunile sale de funcționare, instruire și animarea teritoriului.

Acțiunile de informare și promovare în teritoriul microregiunii urmăresc să determine conștientizarea opiniei publice asupra activităților și oportunităților oferite de GAL „Confluente Nordice” potențialilor beneficiari, în vederea accesării fondurilor europene destinate dezvoltării rurale și în ceea ce privește conținutul măsurilor.

GAL va utiliza diferite mijloace pentru a informa comunitatea locală cu privire la posibilitățile de granturi existente pentru finanțarea proiectelor (întâlniri și evenimente publice, mass media locală, pliante și publicații proprii, pagini de internet, inclusiv prin intermediul membrilor GAL). Informarea și comunicarea va fi întreprinsă de către personalul GAL, partenerii, președintele, liderii locali ai Grupului de acțiune Locală sau de către alte persoane.

c) Analiza, evaluarea și selecția proiectelor

Potențialul beneficiar va depune proiectul său la secretariatul Grupului de Acțiune Locală „Confluente Nordice” sub formă de Cerere de Finanțare. Aceștia vor utiliza formularele de cereri de finanțare aferente fiecărei măsuri din strategie, puse la dispoziția solicitanților pe site-ul asociației. După depunerea cererilor de finanțare echipa GAL va proceda la:

- verificarea conformității cererii de finanțare;
- verificarea eligibilității cererilor de finanțare conforme din punct de vedere administrativ;
- solicitare de informații suplimentare;
- proiectele depuse de către solicitanți vor fi supuse dezbaterii și selectării de către Comitetul de Selecție a proiectelor.

Desfășurarea acestor activități se va corela cu prevederile ghidului Măsurii 19.2, în momentul în care acesta va fi public.

GAL „Confluente Nordice” va verifica conformitatea proiectului, respectarea criteriilor de eligibilitate, va solicita informații suplimentare dacă este cazul și va întocmi *Fișa de Selecție*, în conformitate cu cerințele impuse pentru fiecare măsură din strategie în scopul căreia se încadrează proiectul depus. Se vor folosi formularele și metodologia de completare a acestora, utilizând manualele de implementare a procedurii publicate pe site-ul asociației.

Nu vor fi selectate în vederea depunerii la AFIR proiectele care nu corespund obiectivelor și priorităților stabilite în Strategia de Dezvoltare a microregiunii pe baza căruia GAL a fost selectat.

d) Monitorizarea și evaluarea implementării strategiei

Monitorizarea și evaluarea implementării SDL este o sarcină obligatorie, conform art. 34 din Reg. (UE) nr. 1303/2013. Evaluarea se va realiza pe tot parcursul implementării

SDL, în conformitate cu Planul de Evaluare care va fi elaborat de echipa GAL și în care vor fi descrise modalitățile prin care se va realiza monitorizarea și evaluarea SDL.

Managementul Strategiei de dezvoltare Locală a teritoriului acoperit de Grupul de Acțiune Locală „Confluente Nordice” se realizează într-o succesiune de etape, o parte componentă a cărora este monitorizarea implementării și evaluarea rezultatelor.

Etapele de monitorizare și evaluare, desfășurate în mod corect și eficient, vor determina în mare parte succesul Strategiei, vor asigura implementarea efectivă și la timp a proiectelor.

Monitorizarea este un bilanț continuu și sistematic al contribuțiilor bugetare, al activităților finanțate conform măsurilor și datelor privind primele rezultate la nivelul proiectelor. Monitorizarea exprimă o apreciere cu privire la punerea în aplicare corectă a măsurilor, facilitând corectarea deviațiilor de la obiectivele operaționale.

Evaluarea analizează rezultatele și impactul strategiei de dezvoltare locală, estimând eficacitatea, eficiența și relevanța măsurilor. Astfel, evaluarea depinde foarte mult de datele și informațiile colectate în urma monitorizării, ceea ce sugerează o interacțiune între cele două activități încă de la început.

Procesul de monitorizare și evaluare va fi realizat prin respectarea următoarelor principii: **responsabilității, transparenței, cooperării și eficienței.**

Mecanisme de gestionare, monitorizare, evaluare și control a SDL presupune:

- Depistarea problemelor și luarea operativă a deciziilor asupra implementării acestora;
- Gestionarea corespunzătoare a SDL;
- Executarea operativă și corectă a procedurilor de gestionare a resurselor;
- Facilitarea coordonării între activitățile SDL;
- Monitorizarea și raportarea la timp către factorii de decizie, despre realizările și rezultatele SDL;
- Evaluarea prin elaborarea unui sistem clar de organizare a înregistrării și raportării către AM a informațiilor privind rezultatele implementării SDL, astfel GAL-ul va elabora un **Plan de Evaluare** prin care se va descrie modalitatea de evaluare SDL. Va fi elaborat un set de indicatori (considerați relevanți în reflectarea eficienței obținute în urma implementării proiectelor) și a unei metodologii de evaluare (inclusiv rapoarte de evaluare - de început, intermediare și finale) a rezultatelor implementării

Controlul constă într-un sistem de verificare a respectării planificării legate de implementarea SDL

Metodologia de monitorizare și evaluare constă într-o serie de instrumente și metode a căror aplicare furnizează date cu privire la modul în care Strategia a fost implementată. Monitorizarea și evaluarea reprezintă activități care se desfășoară în timpul și după implementarea Strategiei de Dezvoltare Locală, urmărindu-se stabilirea gradului de realizare a obiectivelor strategiei.

Activitățile de monitorizare și evaluare vor fi realizate de echipa GAL, care are obligația de a elabora rapoarte periodice conform prevederilor Ghidului submăsurii 19.4.

e) Verificarea conformității cererilor de plată pentru proiectele selectate (cu excepția situațiilor în care GAL este beneficiar)

Cu privire la **cererile de plată**, acestea vor fi verificate de către angajații GAL, conform responsabilitățile din fișele postului, asigurându-se o separare adecvată a

acestora. Verificarea conformității cererilor de plată ale beneficiarilor se va realiza conform procedurilor specifice măsurilor.

f) Monitorizarea proiectelor contractate

Echipele GAL „Confluente Nordice” va monitoriza proiectele depuse ale beneficiarilor și va întocmi rapoarte periodice cu privire la stadiul implementării, contractării și absorbției fondurilor. Echipele GAL va efectua, dacă este cazul, vizite de verificare în teren, va solicita informații beneficiarilor de proiecte cu privire la stadiul derulării proiectului, activitățile realizate, sumele absorbite, precum și alte informații necesare completării și transmiterii rapoartelor.

Monitorizarea proiectelor contractate va furniza informații esențiale în ceea ce privește îndeplinirea/atingerea indicatorilor prevăzuți în SDL, precum și contribuția proiectelor depuse la prioritățile și obiectivele SDL.

g) Întocmirea cererilor de plată, dosarelor de achiziții aferente costurilor de funcționare și animare

Pentru realizarea achizițiilor și a întocmirii cererilor de plată, GAL va respecta prevederile Ghidului sub-măsurii 19.4 și a Manualului de Procedură. Echipele GAL va întocmi periodic cereri de plată, în funcție de activitățile desfășurate și de necesități, astfel încât să se asigure continuitatea proiectului.

h) Aspecte specifice domeniilor: financiar, contabilitate, juridic, resurse umane etc.

Personalul care va asigura implementarea Strategiei de Dezvoltare Locală va avea următoarea componență minimă, cu o normă de minim 4 ore (**Organigramă orientativă*):

- **Manager de proiect** (responsabil administrativ);
- **Agent de dezvoltare -monitorizare;**
- **Consilieri de dezvoltare locală și regională - proiectarea operațiunilor și programelor;**
- **Consilieri de dezvoltare locală și regională - implementarea operațiunilor și programelor**
- **Responsabil financiar - contabil.**

În funcție de necesitățile implementării SDL, pentru o mai bună desfășurare a activităților GAL, se poate suplimenta echipa sau se poate apela la consultanți externi.

Persoanele vor putea fi angajate cu jumătate de normă (minim 4 ore/zi) sau cu norma întreagă în funcție de activitățile și de bugetul GAL de la un moment dat, iar structura poate fi adaptată la nivelul de încărcare pe activități.

Pentru fiecare funcție (din structura minimă) din cadrul al Asociației GAL „Confluente Nordice” a fost întocmită o fișă a postului în care sunt descrise responsabilitățile fiecăruia în mecanismul de implementare, monitorizare și control ale activității GAL-ului. Fișele sunt anexate strategiei de dezvoltare locală (*Anexa 8 - Atribuțiile corespunzătoare fiecărei funcții din cadrul echipei de implementare a SDL*). Fișele de post și structura organigramei vor fi corelate și cu eventualele cerințe suplimentare prevăzute de ghidul Măsurii 19.4.

**Organigrama Orientativă*

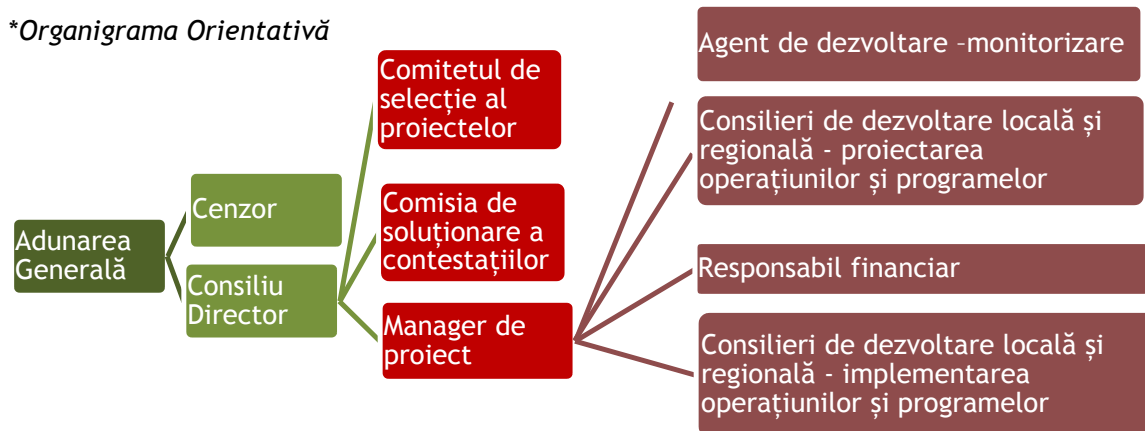

Regulamentul de Organizare și Funcționare (ROF) a Asociației GAL „Confluente Nordice” prevede activitățile prevăzute în art. 34 al Regulamentului (UE) nr. 1303/2013, precum și activitățile prevăzute în planul de acțiune.

Asociația Grupul de Acțiune Locală are ca scop principal implementarea Strategiei de Dezvoltare Locală din microregiunea deservită, așa cum va fi aceasta aprobată de către DGDR-AMPNDR 2014 - 2020.

În exercitarea funcțiilor sale Asociația Grupul de Acțiune Locală mai are următoarele atribuții:

- implementarea strategiei de dezvoltare locală a teritoriului Asociației Grupul de Acțiune Locală;
- elaborarea și implementarea proiectelor oferite de programul LEADER;
- selectarea proiectelor care vor fi finanțate în cadrul strategiei, stabilirea criteriilor de selecție a proiectelor în acord cu prioritățile locale, specifice strategiei de dezvoltare locală;
- pregătirea și acordarea de asistență de specialitate persoanelor juridice și fizice locale care vor să depună proiecte în cadrul Planului Național de Dezvoltare Rurală (PNDR 2014 - 2020);
- colaborarea cu alte entități pe plan național și internațional, care au scopuri similare, precum și cu alte organizații indiferent de forma de organizare care participă la programul LEADER;
- îmbunătățirea mediului și spațiului rural, creșterea calității vieții și diversificarea activităților economice din spațiul rural prin implementarea strategiilor integrate de dezvoltare locală;
- identificarea de posibilități de finanțare (naționale, europene și/sau de alt fel), prin care GAL-ul, în calitate de aplicant (în nume propriu și/sau în parteneriat cu terți) să contribuie la dezvoltarea rurală a microregiunii pe care o deserveste.

CAPITOLUL X: Planul de finanțare al strategiei

Planul de finanțare al Asociației Grupul de Acțiune Locală „Confluente Nordice” este alcătuit din **Componenta A** și **Componenta B**, calculat după următorul **algoritm**:

Componenta A - Valoarea aferentă teritoriului și populației acoperite de parteneriat, respectiv **19,84 Euro/locuitor** și **985,37 Euro/km²**.

- Populația GAL „Confluente Nordice” este de 57.066 locuitori.
19,84 * 57.066 locuitori = **1.132.189,44 Euro**
- Suprafața teritoriului GAL „Confluente Nordice” este de 992,25 km².
985,37 * 992,25 km² = **977.733,38 Euro**

Valoarea totală a Componentei A este de 2.109.922,82 Euro

Astfel, valoarea totală a componentei A, obținută prin corelarea rezultatelor din analiza SWOT cu analiza diagnostică și cu indicatorii de rezultat stabiliți, este ierarhizată conform priorităților abordate în funcție de necesitățile din teritoriul GAL „Confluente Nordice”, astfel:

- **P6: Promovarea incluziunii sociale, a reducerii sărăciei și a dezvoltării economice în zonele rurale**, cu o valoare procentuală de **66.56%**.

Contribuția publică nerambursabilă: **1.404.371,59 Euro**

Măsurile:

- M3 - Dezvoltarea antreprenoriatului;
 - M4 - Dezvoltarea activităților non-agricole;
 - M6 - Integrarea minorităților locale;
 - M7 - Dezvoltarea activităților sociale;
 - M8 - Înființarea și dezvoltarea infrastructurii locale.
- **P2: Creșterea viabilității exploatațiilor și a competitivității tuturor tipurilor de agricultură în toate regiunile și promovarea tehnologiilor agricole inovatoare și a gestionării durabile a pădurilor**, având valoarea procentuală de **12.64%**.

Contribuția publică nerambursabilă: **266.666,67 Euro**

Măsurile:

- M1 - Sprijinirea tinerilor fermieri;
 - M2 - Modernizarea exploatațiilor agricole.
- **P3: Promovarea organizării lanțului alimentar, inclusiv procesarea și comercializarea produselor agricole, a bunăstării animalelor și a gestionării riscului în agricultură**, cu o valoare procentuală de **0.80%**.

Contribuția publică nerambursabilă: **16.900,00 Euro**

Măsura:

- M5 - Sprijinirea formelor asociative

Pentru cheltuielile de funcționare și animare se va aloca un procent de **20%**, reprezentând **421.984,56 Euro**.

Componenta B - Valoarea aferentă nivelului de calitate obținut se va calcula în urma procesului de evaluare și selecție.

CAPITOLUL XI: Procedura de evaluare și selecție a proiectelor depuse în cadrul SDL

1. **Domeniul de aplicabilitate** - Evaluarea și selectarea cererilor de finanțare se va efectua pe baza **Manualului de procedură** și implicit a formularelor folosite în selectare la nivelul GAL „CONFLUENȚE NORDICE” (GAL CN). Procedura stabilește modul de realizare a activității de evaluare și selectare a cererilor de finanțare de la depunerea acestora de către solicitant la GAL CN. Manualul de Procedură, Cererea de finanțare și formularele specifice se vor regăsi pe site-ul propriu www.gal.confluentenordice.ro.

2. **Primirea cererii de finanțare.** Solicitanții vor depune cererea de finanțare într-un exemplar original și două exemplare copie (pe suport de hârtie) și trei exemplare în format electronic (scanat pe suport CD/DVD) la secretariatul GAL CN împreună cu documentele originale. Fiecare exemplar va conține formularul Cerere de finanțare corect completat și anexele tehnice și administrative. Cererile de finanțare se înregistrează în **Registrul de Intrări Proiecte**, iar solicitantul primește un număr de înregistrare. După înregistrare, documentația primită de la solicitant este repartizată pentru verificarea conformității unui responsabil. Solicitantul este invitat să revină la sediul GAL CN după evaluarea conformității pentru a fi înștiințat dacă cererea de finanțare este conformă sau i se explică cauzele neconformității.

3. **Evaluarea și selectarea proiectelor** efectuate de către angajații GAL sau experți externi care vor respecta principiul de verificare „4 ochi”, respectiv vor fi semnate de minimum 2 angajați - un responsabil evaluator (consilier de dezvoltare locală și regională) care completează și un responsabil evaluator care verifică.

Pentru evaluarea proiectelor se întreprind următorii pași importanți:

- **Evaluare conformității:** se face conform **Metodologiei de aplicat pentru verificarea conformității**, specifice fiecărei măsuri, completându-se **Fișa de verificare a conformității**; tot în cadrul evaluării conformității se va verifica dacă există **erori de formă**;
- **Verificarea criteriilor de eligibilitate:** se face completându-se **Fișa de verificare a eligibilității**, specifice fiecărei măsuri.

4. **Evaluarea și selecția proiectelor.** Criteriile de selecție vor fi precizate în Ghidurile Solicitantului aferente măsurilor în care se încadrează proiectele. GAL CN va stabili punctajul acordat pentru fiecare criteriu de selecție, astfel încât, punctajul maxim pe proiect să nu depășească 100 de puncte, punctajul minim pe proiect, obligatoriu de obținut, pentru ca acesta să fie selectat și criteriile de departajare ale proiectelor cu același punctaj. Evaluarea criteriilor de selecție se face de către entitățile care au efectuat evaluarea proiectelor, numai pentru cererile de finanțare declarate eligibile, pe baza Cererii de finanțare, inclusiv anexele tehnice și administrative depuse de solicitant și după caz, a informațiilor suplimentare solicitate în urma verificării documentare de birou.

Rezultatul verificării criteriilor de selecție se consemnează de responsabil în **Fișa de verificare a criteriilor de selecție**, întocmită pentru fiecare cerere de finanțare eligibilă în parte, și contrasemnată conform principiului de verificare „4 ochi” de responsabilul care verifică.

5. Componența și obligațiile Comitetului de Selecție - MEMBRI/MEMBRI SUPLEANȚI

PARTENERI PUBLICI 28.57%		
Partener	Funcția în CS	Tip/Observații
UAT CORNU LUNCII/UAT STULPICANI	Președinte/Președ. supleant	UAT
UAT OSTRA/UAT BERCHIȘEȘTI	Membru/Membru supleant	UAT
PARTENERI PRIVAȚI 57.14%		
Partener	Funcția în CS	Tip/Observații
VALEA RAIULUI SRL/DSH COMPANY TURISM	Membru /Membru supleant	Privat
SC TRANSGEO SRL/SC OROSANII SRL	Membru /Membru supleant	Privat

SC TANOLA SRL/SC MARAND COM SERV SRL	Membru/Membru supleant	Privat
PFA JAUCA GABRIEL-COSTEL/NEVIS COM SRL	Membru/Membru supleant	Privat
SOCIETATE CIVILĂ 14.29%		
Partener	Funcția în CS	Tip/Observații
FORUMUL LOCAL GERMAN GURA HUMORULUI / ASOCIAȚIA DE TURISM DESCOPERĂ BUCOVINA	Membru/ Membru supleant	ONG

Comitetului de Selecție realizează și aprobă un **Raport de selecție Intermediar (dacă este cazul)** și un **Raport de selecție Final**, pentru fiecare măsură, în care vor fi înscrise: proiectele retrase, neeligibile, eligibile neselectate și eligibile selectate, valoarea acestora, numele solicitanților, iar pentru proiectele eligibile punctajul obținut pentru fiecare criteriu de selecție.

La selecția proiectelor, se va aplica regula „dublului cvorum”, respectiv pentru validarea voturilor, este necesar ca în momentul selecției să fie prezenți cel puțin 50% din membrii comitetului de selecție, din care peste 51% să fie din mediul privat și societate civilă. Dacă unul dintre proiectele depuse pentru selecție aparține unuia dintre membrii comitetului de selecție, persoana/organizația în cauză nu are drept de vot și nu va participa la întâlnirea comitetului respectiv.

6. Componența și obligațiile Comisiei de Soluționare a Contestațiilor: MEMBRI / MEMBRI SUPLEANȚI

PARTENERI PUBLICI 33.33%		
Partener	Funcția în CS	Tip/Observații
UAT DRĂGOIEȘTI /UAT CIPRIAN PORUMBESCU	Președinte/Președinte supleant	UAT
PARTENERI PRIVAȚI 33.33%		
Partener	Funcția în CS	Tip/Observații
PFA TARAN DUMITRU / SC PROLISOK SRL	Membru / Membru supleant	Privat
SOCIETATE CIVILĂ 33.33%		
Partener	Funcția în CS	Tip/Observații
ASOCIAȚIA CRESCĂTORILOR DE ANIMALE ȘI UTILIZATORILOR DE PĂȘUNI BERCHIȘEȘTI / ASOCIAȚIA CRESCĂTORILOR DE ANIMALE ȘI UTILIZATORILOR DE PĂȘUNE “ADRIȘTEANU” CAPU CÂMPULUI	Membru / Membru supleant	ONG

Comisia de Soluționare a Contestațiilor reprezintă organismul tehnic cu responsabilități privind soluționarea contestațiilor formulate cu privire la rezultatele procesului de evaluare și selecție a proiectelor depuse la nivel de GAL. Comisia de Soluționare a Contestațiilor are **obligația** de a întocmi un **Raport de contestație (dacă este cazul)**, pentru fiecare măsură în parte, care va cuprinde rezultatul contestațiilor și situația proiectelor după aceleași reguli de evaluare și selecție din cadrul procedurii de evaluare și selecție aprobate de către GAL.

7. Rapoartele de selecție - După încheierea procesului de evaluare și a etapei de soluționare a contestațiilor (dacă este cazul), Comitetul de selecție al GAL va întocmi un **Raport de selecție Final** în care vor fi înscrise: proiectele retrase, neeligibile, eligibile neselectate și eligibile selectate, valoarea acestora, numele solicitanților, iar pentru proiectele eligibile punctajul obținut pentru fiecare criteriu de selecție. Rapoartele de contestații/selecție vor fi publicate pe site-ul GAL CN.

Ulterior selectării proiectelor și soluționării eventualelor contestații, proiectele vor fi depuse la AFIR, unde va fi efectuată o nouă verificare a eligibilității și se va face verificarea pe teren a potențialului beneficiar de către structurile teritoriale ale AFIR.

CAPITOLUL XII: Descrierea mecanismelor de evitare a posibilelor conflicte de interes conform legislației naționale

Procesul de evaluare și selecție a proiectelor pentru finanțare din fonduri comunitare nerambursabile presupune existența unui personal care are obligația de a respecta principiile ce guvernează statutul funcției lor și aplicarea cerințelor regulamentelor UE privind managementul financiar sănătos, ceea ce implică și utilizarea corectă și transparentă a fondurilor europene nerambursabile.

Așadar, este imperios necesară îndeplinirea cu strictețe a cerințelor legale în ceea ce privește regimul incompatibilităților și evitarea apariției situațiilor de conflicte de interes de către personalul implicat în evaluarea, elaborarea, selecția sau aprobarea proiectelor finanțate din fondurile europene nerambursabile, fiind o condiție fundamentală, în scopul protejării intereselor financiare ale Uniunii Europene și evitării fraudelor sau neregulilor cu privire la fondurile europene. Personalul GAL „Confluente Nordice” trebuie să dea dovadă de o conduită ireproșabilă și să aibă în vedere nu doar respectarea legii, ci și respectarea unor valori mai largi, cum ar fi: integritatea morală, imparțialitatea, corectitudinea, profesionalismul, lipsa intereselor private.

Persoanele implicate în elaborarea proiectului nu vor fi implicate și în procesul de selecție sau de aprobare a acestuia. Mai mult decât atât, cei implicați în elaborarea, evaluarea, selecția sau aprobarea proiectului nu vor fi implicați în activități de verificare a cererilor de plată. Prin urmare, orice persoană care face parte din structurile de verificare a proiectelor, care este angajată în orice fel de relație profesională sau personală cu promotorul de proiect sau are interese profesionale sau personale în proiect, poate depune proiecte, cu obligația de a prezenta o declarație în scris în care să se explice natura relației/interesul respectiv și nu poate participa la procesul de selecție a proiectelor.

În acest sens, persoanele care participă direct la procedurile de verificare, evaluare sau de aprobare a cererilor de finanțare în cadrul unei proceduri de selecție și a cererilor de plată prezentate de beneficiari sunt obligate să depună o declarație pe propria răspundere în care să se facă referire la prevederile art. 10 și 11 din OG nr. 66/2011, Secțiunea II - Reguli în materia conflictului de interes. Dacă unul din proiectele depuse pentru selectare aparține unuia din membrii Comitetului de Selecție, Comisiei de contestații sau a unuia dintre angajații GAL implicați în evaluarea proiectelor sau afini ai acestora sau a unei entități juridice în care această persoană are implicații/interese, persoana în cauză nu va participa la procesul de verificare și nu are drept de vot și nu va participa la întâlnirea comitetului respectiv pentru sesiunea de selecție, contestația în cauză.

În cazul în care unul dintre membrii Comitetului de Selecție, Comisiei de contestații sau unul dintre angajații GAL implicați în evaluarea proiectelor constată că se află în situația de conflict de interes, acesta are obligația de a solicita de îndată înlocuirea sa din componența comitetului respectiv.

În situația în care se constată că nu se respectă regulile de evitare a conflictului de interes, așa cum sunt definite în legislația în vigoare, proiectul nu este eligibil, iar dacă a fost finanțat se va proceda la recuperarea sumelor conform legislației.

În momentul depunerii la AFIR, proiectele selectate vor avea atașat obligatoriu toate fișele de verificare și Raportul de selecție emise de GAL însoțit de copii ale declarațiilor privind evitarea conflictului de interes

